LOS ANDES

DIECISEIS PAGINAS
Precio del Ejemplar: $ 700.-

Año XCVIII | Registro Nacional de la Propiedad Intelectual Año 1979: Nº 10.206 | MENDOZA — Martes 5 de Febrero de 1980 | Publicación adherida al Instituto Verificador de Circulaciones | Núm. 32.62

El Presidente impartió directivas a Aja Espil

Precisas instrucciones para el futuro de las relaciones bilaterales con la Unión

BUENOS AIRES, 4 (Télam). — El embajador argentino en Wáshington, doctor Jorge Aja Espil, expuso hoy ante el presidente de la Nación, teniente general Jorge Rafael Videla, acerca de la "situación de las relaciones bilaterales, en particular en lo relativo al boicot cerealero", culminando así una serie de entrevistas con las máximas autoridades del gobierno nacional, mantenidas por el diplomático en los últimos días, según se informó en la Casa de Gobierno.

Aja Espil mantuvo hoy una entrevista con el presiednte Videla, a las 11.30, y durante 40 minutos recibió además, "instrucciones para el futuro de las relaciones bilaterales", de acue do al parte oficial distribuido poco después.

El embajador se había entrevistado en los últimos días con el ministro de Relaciones Exteriores y Culto, brigadier mayor (R) Carlos Wáshington Pastor y con el comandante en jefe de la Armada, almirante Armando Lambruschini.

La visita de Aja Espil, se originó en un viaje privado del diplomático, pero fue aprovechada para tratar las relaciones con Estados Unidos, a pocas días de la finalización de la misión en nuestro país del enviado personal del presidente norteamericano James Carter, general Andrew Jackson Goodpaster.

El militar estadounidense arribó a Buenos Aires el pasado 23 de enero, y se entrevistó con el canciller Pastor y posteriormente, el 25, lo hizo con el presidente Videla en Chapadmalal, donde éste se encontraba pasando unos días de descanso.

Los resultados de la misión Goodpaster fueron reflejados en un comunicado del mismo día 25, en el que se señalaba que se acordó "implementar la consulta y la comunicación mútua permanente como medio para fortalecer la "relación bilateral".

También se subrayó que "ambas partes coincidieron en la inconveniencia de la alteración brusca y desproporcionada de las corrientes argentinas habituales en los diversos mercados", refiriéndose a las posiciones de ambos países respecto al boicot cerealero dispuesto por la administración Carter contra la Unión Soviética tras la intervención militar en ese país en Afganistán.

Embajador Jorge Aja Espil

En ese comunicado, se destacó que "la República Argentina, conforme a la posición explicitada en su comunicado del día 10 del corriente, afirmó que no persigue ventajas comerciales en estas circunstancias".

Cabe recordar asimismo que en los últimos días, prácticamente en forma continuada con la finalización de la misión Goodpaster, un grupo de soviéticos pertenecientes a la empresa estatal importadora "Exportleb", visitó nuestro país, conversando con instituciones privadas de productores, sobre un incremento de sus compras en la Argentina.

Los resultados de dicha misión, al parecer, no fueron otros que asegurar la continuidad de las ventas anteriores, e inclusive se aseguró que su presencia en la Argentina en forma simultánea con el general Goodpaster, fue una simple coincidencia, ya que el viaje estaba preparado con anterioridad.

En ese mismo sentido se pronunció hoy la Asociación de Cooperativas Argentinas, que en un comunicado enfatizó que "no se arribó a ningún acuerdo ni se firmó carta de intención alguna, referida a la venta de granos, con la misión comercial soviética que visita nuestro país".

La entidad dejó en claro que en estas conversaciones, "actuó dentro de las lineamientos generales de la política dispuesta por el país en el sentido de preservar la regularidad de sus relaciones comerciales con todos los compradores naturales de la Argentina".

La actividad del jefe del Estado

BUENOS AIRES, 4 (Télam). — El Presidente de la Nación, teniente general, Jorge Rafael Videla, impartió hoy instrucciones al embajador argentino en los Estados Unidos, Dr. Jorge Aja Espil, para el desempeño de sus funciones en materia de relaciones entre ambos países.

Durante la entrevista —que se realizó a las 11.30 en la Casa de Gobierno— el doctor Aja Espil suministró al teniente general Videla un informe sobre las relaciones bilaterales con los EE. UU., indicó la secretaría de información pública.

El diplomático argentino se refirió especialmente —a la propuesta de boicot cerealero efectuada por el gobierno de ese país, tema que ha tenido amplia difusión", señala la información oficial.

Otras audiencias

El teniente general Videla arribó poco después de las ocho a la plataforma militar del aeroparque "Jorge Newbery" procedente de Mar del Plata. Luego de pasar el fin de semana en la unidad turística de Chapadmalal en compañía de sus familiares.

Se dirigió de inmediato a la Casa de Gobierno, donde a partir de las 8.30 consideró diversos asuntos de estado junto con sus colaboradores inmediatos, y una hora después recibió al gobernador de Chubut, contralmirante (R) Angel Lionel Martín.

El gobernador se refirió a los planes de acción de gobierno que encarará la provincia en el año actual, acerca de los cuales expondrá ante el Poder Ejecutivo nacional el primero de abril próximo, según se acordó en el transcurso de la entrevista.

Más tarde, el intendente municipal de la ciudad de Buenos Aires, brigadier (R) Osvaldo A. Cacciatore, informó al teniente general Videla sobre las acciones de gobierno y el plan general de obras de la comuna metropolitana para 1980.

Durante la audiencia el intendente consideró además con el Presidente las previsiones contenidas en los estudios pre-

(Pasa a la Pág. 4, Col. 1ª)

En Trípoli incendiaron la embajada de Francia

Represalia por el apoyo en logística militar suministrado por el gobierno galo al de Túnez

PARIS, 4 (UPI). — Una turba atacó e incendió hoy la embajada de Francia en Trípoli, y las autoridades libias no hicieron nada para contener a los atacantes, declararon las autoridades.

El personal diplomático francés, incluido el embajador Charles Malo, logró escapar del edificio, a tiempo que la turba convertía en una hoguera a la sede diplomática.

En una enérgica nota de protesta, el ministerio de Relaciones Exteriores calificó el asalto como "inadmisible e incalificable".

El ministerio advirtió que probablemente Francia exigirá reparaciones, y "sacó todas las conclusiones necesarias respecto de las relaciones franco-libias", aparentemente pensando romperlas.

El ataque llevado a cabo por la turba tuvo lugar ocho días después que Francia suministró a Túnez asistencia en logística militar, para ayudar a aplastar un intento de insurrección de guerrilleros adiestrados en Libia

El asalto se concretó en abierto desafío a la presencia de tres barcos de guerra y cinco submarinos franceses en aguas internacionales cerca de Túnez y de Libia, enviados como una advertencia al régimen del coronel Moammar Khadafy de que no intervenga en los asuntos de Túnez, país que cuenta con el apoyo francés.

El embajador Malo declaró a radio Europa Nº 1 en una entrevista telefónica, que "creo que existe una estrecha relación entre la cuestión tunecina y la demostración en nuestra embajada".

Manifestó que la turba irrumpió en la embajada al grito de "Revolución popular en Túnez".

Añadió que los revoltosos violentaron las puertas, entraron en el edificio y rompieron todo lo que encontraron a su paso Las paredes siguen en pie pero todo lo demás fue destrozado. Siguen adentro y continúa la destrucción.

Manifestó que ningún diplomático francés resultó herido.

Señaló el embajador que solamente dos policías libios custodiaban la embajada y que no se enviaron refuerzos a pesar de sus urgentes pedidos cuando la muchedumbre marchaba sobre su embajada.

Radio Trípoli, controlada por el Estado, expresó que la población de la capital marchó sobre la embajada para protestar por lo que Libia llama "la ocupación francesa de Túnez".

El locutor dijo que los manifestantes gritaban consignas hostiles a Francia, diciendo que en realidad la acción francesa en Túnez tiende a reconquistar el control de varias naciones africanas.

La agencia de noticias iraquí informó que el siniestro destruyó todos los documentos que había en el inmueble, incluidos los que estaban guardados en la caja fuerte. Agregó que los atacantes, algunos de los cuales treparon por los muros, prendieron fuego al edificio después de rociarlo con gasolina.

Intervención de instructores cubanos

TUNEZ, 4. (UPI). — Guerrilleros tunecinos que fueron capturados en el fracasado ataque a Gafsa de hace ocho días, dijeron hoy que vieron instructores cubanos y soviéticos en los campamentos libios donde estuvieron sometidos a adiestramiento militar.

En entrevistas propaladas por la red nacional de televisión, los rebeldes capturados afirmaron que el jefe del gobierno libio, Moammar Khadafy, ha establecido campamentos de adiestramiento mi-

(Pasa a la Pág. 4, Col. 3ª)

Un hombre armado monta guardia (derecha) mientras el presidente islámico-iraní Abolhassan Bani Sadr recibe a la muchedumbre en el cementerio de Teherán, donde pronunció un discurso en ocasión de cumplirse el 1.410º aniversario del nacimiento de Mahoma. (Radiofoto de UPI).

Bani Sadr asumió en Irán la presidencia

Juró ante Khomeini en la clínica donde éste se halla hospitalizado. Exhortación

El ayatollah Ruhollah Khomeini tomó hoy juramento a Abolhassan Bani-Sadr como el primer presidente de la república islámica del Irán, en una breve ceremonia realizada en la clínica de Teherán donde se encuentra hospitalizado el líder religioso de 79 años de edad.

La ceremonia en que Khomeini tomó el juramento presidencial a Bani-Sadr fue difundida por radio y televisión, según despachos de prensa occidentales.

Bani-Sadr besó la mano del líder religioso cuando Khomeini entró a un salón engalanado con las emblemas nacionales iraníes en la clínica Mehdi Resai de Teherán, donde ha estado hospitalizado durante más de una semana debido a una afección cardiaca.

"Juro por el Corán que respetaré la constitución de la república islámica", expresó Bani-Sadr a Khomeini, a quien la nueva carta magna confiere la mayor parte del poder como el líder religioso más anciano.

Horas antes, Khomeini rechazó enérgicamente toda intervención de los Estados Unidos o de la Unión Soviética en los asuntos internos del Irán, pero fuentes diplomáticas dijeron que en un aparente ablandamiento de su posición sobre los rehenes norteamericanos, el líder islámico se reuniría con el nuevo presidente para discutir un plan de las Naciones Unidas para la liberación de los cautivos.

En un mensaje leído por su hijo Ahmad a decenas de miles de iraníes reunidos en el cementerio Behescht e Zahar de Teherán, Khomeini exhortó a sus seguidores a "cortar las manos de las superpotencias de oriente y occidente".

"Denunciamos fieramente la intervención militar en Afganistán y anunciamos nuestro apoyo absoluto e incondicional a nuestros hermanos afganos", dijo Khomeini, sin mencionar por el nombre a la Unión Soviética, según una transmisión de radio Teherán escuchada en Kuwait.

Khomeini hizo asimismo un llamado a "los pueblos árabes, los palestinos y los libaneses, para unirse y desarraigar el sionismo y el imperialismo de la región, porque es lo que ha estado detrás de sus sufrimientos"

Fuentes diplomáticas, mencionadas por despachos de prensa occidentales, dijeron que Khomeini y el nuevo presidente Bani-Sadr se reunirían dentro de pocos días para estudiar las sugerencias del secretario general de las Naciones Unidas, Kurt Waldheim, para la liberación de los 50 rehenes que se hallan cautivos en el interior de la embajada norteamericana en Teherán desde hace 93 días.

Una fuente indicó que las sugerencias de Waldheim, presentadas el jueves último al embajador de Irán ante las Naciones Unidas en Nueva York, habían sido aceptadas por los gobiernos de Teherán como base de negociaciones ulteriores, según los despachos.

Explicación de un funcionario afgano

TEHERAN, 4 (Télam-DPA). — El presidente de Irán, Abolhassan Bani-Sadr, quiere propagar a otros países la revolución islámica iraní, que hace justamente un año derrocó el régimen monárquico.

En la primera actuación pública como jefe de Estado, declaró hoy Bani-Sadr en Teherán que la revolución iraní "no saldría vencedora sino se extendiese más allá de las fronteras".

El primer presidente en la historia de Irán habló ante unas diez mil personas en el cementerio principal de la capital en ocasión del aniversario del nacimiento del profeta Mahoma. A comienzo del siglo quince del calendario islámico y del primer aniversario de la revolución islámica iraní.

En la embajada de los EE.UU en Teherán comenzó hoy para los rehenes norteamericanos el cuarto mes de secuestro, sin que Bani-Sadr les mencionase en la alocución en el cementerio.

No obstante, Bani-Sadr se ocupó de los rehenes en una entrevista difundida anoche televisivamente en los EE.UU. en la que el presidente iraní exigió a las autoridades norteamericanas garantías de que el derrocado sha de Persia, Mohamed Reza Pahlevi pueda ser sometido a proceso y de que Irán obtenga acceso a la capital del ex monarca.

El comandante en jefe de la Armada, almirante Lambruschini, asiste en la mañana de ayer a la ceremonia en cuyo transcurso asumió sus funciones el nuevo titular de la Prefectura Naval, contralmirante José A. Suppicich (derecha). (Radiofoto de Noticias Argentinas.

Asumió el nuevo jefe de la Prefectura Naval

BUENOS AIRES, 4. (NA). — El contralmirante José Suppicich asumió hoy aquí la jefatura de la Prefectura Naval durante una ceremonia que presidió el comandante en jefe de la Armada, almirante Armando Lambruschini.

El acto se concretó esta mañana en la plaza de armas de la Prefectura de Zona del Río de La Plata y contó con la asistencia de oficiales superiores de la repartición y de invitados especiales.

Entre otros, estaban presentes el secretario de Intereses Marítimos, contralmirante Carlos Guevara, y los jefes de las policías Federal, general Juan Sassiain y bonaerense, general Pablo Richieri.

El contralmirante Suppicich remplaza como prefecto nacional naval al vicealmirante, Pedro Santamaría, quien mañana asumirá en Puerto Belgrano (Bahía Blanca) la comandancia de operaciones navales.

Luego que el almirante Lambruschini pasó revista a los efectivos formados, se dio lectura al decreto del Poder Ejecutivo Nacional nombrando al contralmirante Suppicich titular de la Prefectura.

Finalmente, el vicealmirante Santamaría se despidió de la repartición, tras haber ejercido durante cuatro años la titularidad de la misma, elogiando la labor que realiza la Prefectura Naval.

"Aprendí a justipreciar la abnegación y sacrificios rendidos a la patria por quienes, a lo largo de 16 mil kilómetros de frontera escriben constantemente páginas gloriosas de historia", dijo.

"Frente a los ciegos desbordes de la naturaleza y con heroicidades contra todo tipo de delincuentes, los efectivos de la Prefectura defienden permanentemente nuestra soberanía", concluyó Santamaría.

Se refugió el embajador de España en Guatemala

Hállase en la casa de su colega de la Unión. Pedido de investigación a la OEA

GUATEMALA, 4 (UPI). — El embajador de España en Guatemala, Máximo Cajal López, el único sebreviviente de una operación policial contra el edificio de su sede diplomática que dejó 39 muertos, está refugiado en la residencia del embajador de Estados Unidos, F. Ortiz.

Las fuentes dijeron que Cajal López se trasladó a la casa de Ortiz el viernes, pocas horas después que hombres armados no identificados secuestraron y asesinaron al otro sobreviviente del ataque contra la embajada ibérica.

Voceros de la embajada norteamericana confirmaron que Ortiz había pedido a Cajal López que se fuera a su residencia situada en el lado sur de la ciudad de Guatemala, "como una cortesía a un colega" y que Cajal había aceptado la invitación, pero no dieron más detalles al respecto.

Fuentes diplomáticas occidentales que pidieron no ser identificadas por lo "delicado" de la situación, señalaron por su parte que ni la misión estadounidense ni la residencia de Ortiz habían fortalecido sus medidas de seguridad después de la llegada del diplomático español.

"La embajada norteamericana siempre mantiene un programa de seguridad de alerta y el embajador cuenta con seguridad normal en la residencia, por lo que no hay necesidad de aumentar las precauciones" manifestó una fuente.

Cajal quedó el jueves sin hogar después que una operación policial contra la embajada, edificio donde también estaba su residencia, para desalojar a unas 30 personas que lo habían tomado como rehén a él y a otras personas provocó un voraz incendio que causó la muerte a 39 personas.

Los ocupantes de la embajada pedían una reunión con las autoridades guatemaltecas para plantear sus quejas por la represión del ejército en la región de Quiche, en el sector norte del país centroamericano.

Cajal López dijo más tarde que la policía irrumpió en su misión y usó "extraordinaria brutalidad" para atacar a los ocupantes, uno de los cuales lanzó una bomba molotov que originó el fatal siniestro.

El gobierno guatemalteco dijo que un funcionario de la embajada había llamado a la policía para desalojar a los ocupantes, a los que calificó como "izquierdistas y terroristas profesionales", no los campesinos pobres que afirmaban ser.

El presidente del gobierno español, Adolfo Suárez, rompió luego las relaciones diplomáticas con Guatemala, sosteniendo que la policía no tenía derecho para entrar en la embajada.

España pide una investigación

WASHINGTON, 4 (Télam-AFP-EFE). — Una sesión secreta de urgencia del consejo permanente de la Organización de Estados Americanos (OEA) fue convocada para hoy a fin de tomar conocimiento de la

(Pasa a la Pág. 3 Col. 6ª)

Teleemisoras de la Capital emitirán en colores en mayo

El titular de la SIP dijo que se concretará este año la privatización de radios. La actividad presidencial

BUENOS AIRES, 4 (NA). — El secretario e Información Pública de la Presidencia de la Nación, general Antonio Llamas, anunció hoy aquí que todos los canales de televisión de la Capital Federal además del Canal 7 (ATC) podrán emitir en colores desde el 1º de mayo próximo, según autorización oficial que ha sido dictada a tal efecto.

Llamas dijo, en diálogo con los cronistas de la Casa Rosada, que los canales 7 y 13, se encontraban ya en condiciones técnicas de emitir en color y que esperaba que el 9 y el 11 lo estuvieran para el 1º de mayo.

Otro canal que emitirá en color desde esa fecha será el 11 de Formosa. Hay canales de otras zonas fronterizas que ya están tramitiendo en color, como los de Tierra del Fuego y Paso de los Libres. Las autorizaciones que en su momento se dieron a estos últimos, tuvieron por objeto contrarrestar la competencia de las emisoras de televisión de países vecinos.

El secretario manifestó que para fines del año actual se confiaba en concretar las primeras privatizaciones de emisoras de radio, conforme la nueva ley de radiodifusión, todavía no sancionada. Al respecto señaló que el texto fue firmado ya por el ministro de Economía y que faltaba que lo presidente reanudase sus viajes de trabajo al interior del país. Una primera provincia por visitar sera Chubut, a cuyo efecto el gobernador realizará una exposición ante el gabinete nacional en abril próximo. Ese gobernador estuvo hoy con Videla.

Llamas expresó que también figuraba en la agenda del presidente, para el año actual, un viaje a China.

Emisiones en color en Misiones

POSADAS, 4 (NA). — Con natural sorpresa primero, y regocijo después, los televidentes locales que se apresuraron a comprar aparatos de televisión en colores por el sistema Pal-N, pudieron captar esta noche las emisiones cromáticas que a partir de hoy comenzó a transmitir el canal 12 de esta ciudad.

La estación televisora informó que había recibido la autorización del Gobierno Nacional para poner en el aire la señal de color. Una rápida encuesta entre los propietarios de estos aparatos permitió comprobar que las emisiones son considerablemente superiores a las que provienen de Brasil y que desde hace varios años son captadas aquí por aparatos adquiridos en el vecino país.

La exportación de minerales marcó un récord

BUENOS AIRES, 4 (NA). — Un incremento de sólo el 3,5 por ciento bastó para que en 1979 las exportaciones argentinas de minerales, fundamentalmente plomo, boratos, plata y cinc, alcanzaran un nuevo récord histórico de casi 35 millones de dólares, según informó la Secretaría de Estado de Minería.

El año pasado fue el tercero consecutivo en que se superan sucesivamente los máximos valores de colocaciones de minerales argentinos en el exterior, totalizando en la oportunidad 34.936.922 dólares, que si bien significa un avance de tan sólo el 3,5 por ciento respecto de 1978, es un 68,8 por ciento mayor que la cifra correspondiente a 1977 y un 110,4 por ciento más que la de 1976.

Por el contrario, el volumen físico de esas exportaciones se mantuvo virtualmente estancado en estos años —aumentó algo menos del 5 por ciento desde 1976— y las 107.661 toneladas de 1979 significaron un retroceso del 0,4 por ciento respecto del año anterior.

Los minerales que más importancia revistieron en el cuadro de ventas al exterior fueron los lingotes de concentrado de plomo vendidos a Bélgica, Brasil y Uruguay —6.104 toneladas— por 7.353.489 dólares; los boratos con destino mayoritario al Brasil —18.664 toneladas— por 5.436.087 dólares; las 5,7 toneladas de plata que reportaron 3.308.432 dólares, y las 9.883 toneladas de cinc por 2.160.530 dólares; es decir, que entre estos cuatro productos concentraron el 52,3 por ciento del total de las exportaciones de minerales.

Una seria advertencia se formuló en Francia

Afirmó un alto oficial del ejército que utilizará armas atómicas para responder a cualquier agresión

PARIS, 4 (Télam - EFE). — Si Francia llegara a encontrarse directamente amenazada por una agresión exterior, utilizará las armas atómicas para defenderse. Declaró hoy en París el general francés Claude Vanbremeersch en una entrevista exclusiva al diario derechista "L'Aurore".

Este militar, que ocupa el cargo de comandante del primer ejército francés precisó que el gobierno de su país tomaría tal decisión sea cuál sea la posición de la Organización del Tratado del Atlántico Norte (OTAN).

Si bien el general Claude Vanbremeersch considera "irreal" la hipótesis de un ataque sorpresa de los países del Pacto de Varsovia contra Francia, no minimizó en cambio la amenaza que representan para Europa Occidental los misiles soviéticos "SS-20".

"Esos misiles —declaró el general francés— tienen una gran precisión y pueden alcanzar perfectamente objetivos militares, siendo decisivos en el combate".

El general Vanbremeersch imaginó dos escenarios en caso de conflicto con los países del Este, y en particular con la Unión Soviética.

El primero es que los Estados Unidos intervengan junto con sus aliados europeos, y utilicen sus armas atómicas, en cuyo caso, la capacidad de las armas nucleares francesas quedaría prácticamente anulada por las de las dos grandes superpotencias.

El segundo escenario posible, ante una invasión de Europa por los tanques rusos, es que los Estados Unidos y la "OTAN" se opongan sin hacer uso del arsenal atómico.

En este último caso, el gobierno francés podría tomar la decisión unilateralmente, afirmó el general francés.

El primer ejército francés, del que es comandante el general Vanbremeersch, es la unidad más poderosa del ejército galo, y está constituido por cien mil hombres y cuatro mil quinientos blindados.

Estas tropas se encuentran estacionadas en el este de Francia y en Alemania, con el objetivo estratégico de responder a un eventual ataque de los llamados países socialistas.

Vista general de un barrio de emergencia de los alrededores de Posadas luego de la inundación por la crecida del Paraná, lo que obligó a desalojar de sus moradas a más de dos centenares de pobladores. (Radiofoto de NA).

Tiende a mejorar la situación en Posadas

Se mantiene estacionario el río Paraná

POSADAS, 4. (NA). — La Prefectura Naval informó esta noche que frente al puerto local, el río Paraná se mantiene estacionario en 3,90 metros desde las 12 de hoy, y que las perspectivas son alentadoras debido a que a la altura de Puerto Iguazú el nivel del río descendió once centímetros entre las 18.30 y las 19.30.

Se añadió que no hay víctimas ni signo alguno de epidemia y que la situación debe caracterizarse como normal, hallándose en excelente estado de salud los 181 evacuados —que conforman 31 familias— procedentes de sitios de la comarca ribereña, tales como la laguna San José, Heller, Chaquito, Pirapitá y otros.

Parece así confirmarse el pronóstico difundido por la misma prefectura esta mañana, en el que indicó que la creciente del Paraná habrá disminuido considerablemente en las próximas 48 horas, a pesar de que frente a esta capital el nivel de las aguas había crecido 14 centímetros desde las 18 de ayer.

Por otra parte, los medios periodísticos locales registraron hechos desusados en la actual creciente, con respecto de las anteriores, como la insólita limpidez de las aguas del río, que generalmente, en circunstancias similares, adquiere una tonalidad rojiza, debido a la tierra colorada que arrastran consigo.

Información de la agencia Télam

SANTA FE, 4 (Télam). — El nivel del Río Paraná en jurisdicción del puerto local, descendió un centímetro en las últimas 24 horas.

La Prefectura Naval Argentina, delegación Santa Fe, informó que el hidrómetro del dique de la estación marítima registró a las 18 una marca de 4,18 metros, que representa un centímetro menos que la anotada ayer a la misma hora (4,19 metros).

El Paraná, mantuvo su ritmo de bajante constante e ininterrumpido desde el 22 de enero, ocasión en la que registró 4,40 metros, hasta el viernes último a las 24, en que anotó 4,20. Este nivel se mantuvo por espacio de 42 horas. Desde las 18 de ayer continuó su tendencia de bajante.

Clima inestable en Santa Fe

SANTA FE, 4 (Télam). — Una jornada de clima inestable vivió hoy esta capital, con cielo nublado y leves chaparrones que a las 17 totalizaron 7 milímetros de lluvia.

A la misma hora, se registró una temperatura máxima de 34 grados, la mínima fue de 22 grados en tanto que el viento sopló del cuadrante sureste.

La humedad ambiental llegó al tope máximo y la presión barométrica fue de 751 milímetros de mercurio.

Cerca de la capital misionera, un hombre abandona su vivienda portando algunas de sus pertenencias. (Radiofoto de Noticias Argentinas).

Un posible acuerdo de cooperación aeronáutica se firmaría con Brasil

BUENOS AIRES, 4. (NA). — Una delegación del más alto nivel de la Fuerza Aérea Argentina viajará mañana a Brasil en misión exploratoria para analizar posibles acuerdos de cooperación aeronáutica entre ambas naciones, informaron hoy aquí fuentes autorizadas.

La delegación argentina, cuyo arribo a Brasilia está previsto para mañana al mediodía, estará encabezada por el comandante de Material de la Fuerza Aérea, brigadier mayor Hipólito Mariani, e integrada por otros tres oficiales superiores del arma.

Según dijeron las fuentes consultadas, la misión argentina se reunirá con funcionarios de la Empresa Brasileña de Aeronáutica (EMBRAER) para analizar un posible programa de cooperación industrial en el sector aeronáutico militar.

La misión del brigadier Mariani fue definida, además como preparatoria de la programada visita de una semana a Brasil que el titular de la Fuerza Aérea argentina, brigadier general Omar Graffigna, iniciará el 3 de marzo venidero.

Graffigna llegará a Brasil retribuyendo la visita que en noviembre pasado realizó a la Argentina el jefe del estado mayor de la aeronáutica militar brasileña, Reynaldo Pizzera Collares, para definir planes conjuntos entre ambas fuerzas aéreas.

Precisamente, en diversos medios se mencionó con insistencia que la Argentina y Brasil encararían en conjunto la construcción de un avión militar, noticia que fue confirmada parcialmente por las autoridades de ambas naciones.

El 21 de enero pasado, el brigadier Graffigna dijo que no había nada definido sobre la construcción de un avión militar pues "hasta ahora sólo estamos en la etapa de conversaciones, luego de mi visita a Brasil veremos qué se hará".

Quiniela de Mendoza

El Banco de Previsión Social dio a conocer el resultado de la quiniela sorteada anoche por la Lotería de Mendoza:

1º	Premio	885
2º	"	112
3º	"	808
4º	"	271
5º	"	915
6º	"	133
7º	"	618
8º	"	912
9º	"	713
10º	"	820
11º	"	976
12º	"	819
13º	"	003
14º	"	234
15º	"	127
16º	"	816
17º	"	415
18º	"	394
19º	"	566
20º	"	843

Tucumán

TUCUMAN, 4 (NA). Primeros premios de la lotería sorteada esta noche:

6093	.. $	200.000.000
42536	.. "	18.000.000
39360	.. "	6.000.000
48779	.. "	1.800.000
39849	.. "	1.200.000
1924	.. "	180.000
8083	.. "	180.000
25868	.. "	180.000
35196	.. "	180.000
42060	.. "	180.000

PUBLICACION
LEY 19.550

JUCOMAN
S.A.
COMUNICA

Que por Asamblea General Ordinaria del 15 de Diciembre de 1979 y Acta de Directorio Nº 181 de igual fecha, resultaron electos Directores y distribuidos los cargos de la siguiente manera: Presidente, contador Luis Rafael Ros; vicepresidente, contador Rodolfo Spelanzón. Directores Titulares, contador Alfredo Pérez Cervera, Sr. Aldo Ezio Novelli y Sr. Rodolfo Colalongo. Directores Suplentes, Dr. Rafael Armendáriz y contador Luis Manzur.

5|2|F|72203|5|2

Hicieron dura crítica a la política salarial

Triacca negó presuntas disidencias en la CUTA

MAR DEL PLATA, 4 (NA). — El dirigente de la Conducción Unica de los Trabajadores Argentinos (CUTA), Alberto Triacca, reivindicó, en declaraciones periodísticas, a los convenios colectivos de trabajo como la "más precisa herramienta" para fijar los salarios en cada actividad y calificó al aumento (salarial) por planillas como la "bofetada más grande que ha recibido la clase trabajadora".

Triacca, que integra la mesa de la CUTA por el gremio de los plásticos, sostuvo además que "mandar a los trabajadores a quebrantar el orden significaría que los críticos se sientan satisfechos" pues "es obligación del dirigente (gremial) presentar la acción cuando ésta tenga visos de poder triunfar".

En un reportaje que publica en su edición de hoy el matutino local "La Capital", el gremialista abordó prácticamente todos los temas de la actualidad sindical y refutó recientes declaraciones del ex comandante en Jefe del Ejército, teniente general Roberto Viola, sobre la "vocación de desunión" del peronismo, señalando que esa agrupación política "no se dividirá".

Ante una pregunta sobre presuntas disidencias en el seno de la CUTA, el sindicalista sostuvo que "a partir del advenimiento de la CUTA han quedado disueltas todas las siglas que se conocían hasta entonces y los dirigentes borraron, con gran madurez, todo lo que los dividía ante la inminencia de una ley de asociaciones profesionales que atomice y disgregue al movimiento obrero".

Aclaró luego que si bien era cierto que en un reciente pronunciamiento "en la CUTA dijimos que todos los trabajadores y delegados debíamos llegar a peticionar y reclamar para que se alcance un salario mínimo de 600 mil pesos, eso no quiere decir, como se adelantaron a interpretar algunos medios periodísticos, que sea la cifra que necesita el trabajador, sino que significa que nadie puede ganar menos de esa cantidad".

En otro pasaje del reportaje, Triacca dijo que creía "que en algún momento va a tener que aparecer un funcionario que diga cuándo se le va a devolver al pueblo el 50% del salario real que perdió desde 1976, y pienso que si en los países de más alto desarrollo la convención colectiva de trabajo es el instrumento idóneo por excelencia para regular salarios y precios, ¿por qué en este país se empeñan en que no funcione?".

Especificó que la convención colectiva de trabajo, "bien aplicada, tal cual dice la ley, no como aumentos masivos, es la mejor y más precisa herramienta para fijar los salarios en cada actividad".

Al insistírsele sobre algunas críticas planteadas por regionales del Gran Buenos Aires, el dirigente de la CUTA contestó que estaban pasando "por un momento delicado en el cual el desgaste de los dirigentes es uno de los aportes por hacer porque es mucho más difícil no hacer que decir que hagan los demás, eso es fácil. En este momento, alzar una voz de protesta, mandar a los trabajadores a quebrantar el orden, significaría que los críticos se sientan satisfechos".

"Pero esta es la posición más difícil —agregó— y la que tenemos que preservar siempre. Porque son muchos los riesgos que se corren y es obligación del dirigente desgastarse, si es necesario, pero presentar la acción cuando ésta tenga visos de poder triunfar".

Ante una pregunta sobre la instrumentación de un plebiscito, Triacca respondió, que "puedo decir por mi gremio y por otros, que esto es un éxito rotundo. Pero un plebiscito —o petitorio, para no entrar en una sutileza legal— ya fue hecho en 1977, cuando se dictó el decreto 385 que obligaba a la reafiliación de todos los trabajadores. Por eso pienso que hoy la diferencia sería más abrumadora: el fracaso de la política social y económica implementada por el gobierno está a la vista".

"Los trabajadores son conscientes de ello —agregó— y por eso saben que defendiendo sus estructuras sindicales y tratando que a ellas lleguen sus mejores dirigentes, van a poder salir de este pozo que asfixia e indigna, que los tiene sometidos a los vaivenes de una política en la que el pueblo no tiene participación activa".

Cuando se le señalaron unas recientes declaraciones del ex comandante en jefe del Ejército, teniente general (RE) Roberto Eduardo Viola, en cuanto a la imposibilidad del peronismo de lograr su unidad y su "vocación por la desunión". Triacca respondió: "Claro, a mí me resultaría muy difícil hablar del ejército porque nunca estuve en él, pero al peronismo lo conozco y estoy seguro que cuando se lo convoque, va a estar encolumnado tal lo estuvo siempre, durante su existencia. Y ahora con muchísima más razón".

"Pienso que podemos dividirnos los dirigentes —opinó— estando todos los días en una vereda distinta y poniendo un mote o un sello. Pero lo que no va a lograr nada ni nadie es que el peronismo se divida. Lo persigan o no lo persigan".

Sobre el tema del cierre de algunas industrias textiles del Gran Buenos Aires, el dirigente gremial dijo que "hay industrias muy castigadas por el ingreso de productos terminados, pero todo este proceso que se viene desarrollando desde el año pasado y la CUTA en su momento lo denunció con precisión, trae ahora sus consecuencias".

"Todo viene aparejado —añadió— las vacaciones se prolongan en exceso, se pueden pactar salarios básicos compensatorios, como en el caso de fábricas que han cerrado por dos meses y han abonado a su personal 15 días o la mitad de ese período, pero en base a los salarios marcados por las planillas, o sea que la pérdida del salario prácticamente alcanza al 80 por ciento.

Estas han sido el agravio más injusto y la bofetada más grande que ha recibido la clase trabajadora", dijo refiriéndose a las planillas, señalando que "por ejemplo, en mi gremio, el de los plásticos, que está un poco mejor que el de los compañeros de comercio, recién la primera categoría del convenio supera el mínimo establecido".

"Esto no tiene sentido, es una burla a los trabajadores y creo que en el caso de los mercantiles la cuestión es por demás significativa, ya que sus dirigentes han demostrado una profunda vocación por el diálogo y por encontrar quien los escuche", concluyó.

La situación de los obreros textiles sigue agravándose

Se denunció que otros 1.820 trabajadores han sido afectados por los planes de reducción de personal

BUENOS AIRES, 4 (NA) — Otros 1.820 trabajadores textiles pertenecientes a diez establecimientos de esta capital, el Gran Buenos Aires o el interior del país fueron afectados por planes de reducción de personal, suspensiones o vacaciones indeseadas, según informaron voceros textiles.

De esta manera, la casi cotidiana información sindical sobre este tipo de situaciones hace ascender a más de medio centenar el número de fábricas afectadas por la crisis que —según coincidentes protestas de obreros y empresarios— atraviesa la industria textil.

La nueva nómina distribuida esta tarde por fuentes sindicales incluye el caso de la fábrica textil Oeste, de la localidad de San Justo, al oeste del Gran Buenos Aires, donde la empresa redujo en 190 personas su plantel de 950 operarios, y dispuso vacaciones por 35 días que afectan al personal que tiene 14, 21 ó 28 días de licencia.

También alude a la hilandería Villa Devoto, de esta capital, que ocupa a 500 operarios, señalando que la empresa suspendió a partir de hoy y hasta el 16 del corriente a 50 integrantes del personal de mantenimiento. Ya anteriormente esa empresa suspendió del 9 de noviembre al 1 del corriente los días viernes y sábados a todo su personal.

En la fábrica Productex, de la avenida Ader 3620, de Villa Adelina —agregaron las fuentes sindicales— fue prolongada hasta el 3 de marzo próximo la suspensión de 500 de los 800 operarios, que se había iniciado el 24 de diciembre del año pasado con plazos iniciales hasta el 20 de enero, primero, y hasta el 2 de febrero, luego, que ya se cumplieron.

Los trabajadores de Productex afectados por la medida —según se explicó— pertenecen a las secciones tejeduría e hilandería.

Otro caso mencionado por los sindicalistas es el de la fábrica Danubio, de la localidad bonaerense de Ramos Mejía, que desde setiembre de 1979 a la fecha redujo en 300 personas su plantel de 1.200 operarios, y que, además, desde el 28 de enero cerró por vacaciones de 35 días de duración, lo que afecta al personal cuya licencia legal es menor a ese lapso.

También dijeron los gremialistas que la fábrica Tapiales del barrio metropolitano de Villa Madero, redujo en 160 personas desde setiembre de 1979 su plantel de 550 operarios, y que la fábrica Ciudadela, de la localidad bonaerense homónima, redujo la producción los días sábados en las secciones terminación medias y terminación hilos, lo que afecta a 300 de sus 700 obreros.

En la fábrica textil Formosa, de la ciudad del mismo nombre, fue suspendida a partir de hoy hasta el 31 de marzo la totalidad del personal, 233 operarios, según las mismas fuentes.

En la fábrica Unterman, de Larrea 447, de Ramos Mejía, al oeste del Gran Buenos Aires, fueron denunciados quite de horas extras, merma en la producción y dificultades en el cobro de los salarios y, finalmente, la estampería industrial Lomas, de Lomas de Zamora, suspendió a sus siete operarios desde el 1 hasta el 15 del corriente.

Temen que la liberación de rehenes en Irán se demorará

Se cree en Washington que no hay solución inminente

WASHINGTON, 4 (UPI). — El Departamento de Estado dijo hoy que no tiene esperanzas de que haya una pronta solución para la situación de los rehenes en Teherán, a pesar del hecho de que el nuevo presidente iraní aparentemente abandonó la demanda anterior sobre el regreso del sha y de sus bienes.

El vocero del Departamento, Hodding Carter, expresó hoy que solamente podía informar que no estaba enterado "de ninguna posibilidad de solución inminente" para la crisis de los rehenes que comenzó el 4 de noviembre.

Carter confirmó que el Departamento de Estado está siguiendo varias vías posibles de mediación, incluyendo la de la oficina del secretario general de las Naciones Unidas, que está elaborando una propuesta para una consideración internacional de las acusaciones de Irán contra el depuesto sha Mohammed Reza Pahlevi.

El vocero dijo que "el problema sigue siendo el de encontrar una autoridad (en Irán) con la cuál tratar esta cuestión". Pero confirmó que el recientemente elegido presidente Abolhassan Bani-Sadr no incluyó el regreso del sha en su lista de exigencias para la liberación de los rehenes al hacer declaraciones en una entrevista difundida ayer.

Carter calificó de "interesante" la omisión, pero destacó que en el pasado las declaraciones de las autoridades iraníes han dejado de lado varios pedidos que después reaparecen en otras listas.

En una entrevista difundida por radio Teherán, miembros no identificados de los grupos militantes que retienen a medio centenar de rehenes estadounidenses, continuaron pidiendo el regreso del depuesto sha y de sus bienes como condición para la liberación de los estadounidenses.

Familiares de los rehenes se reunieron hoy en el Departamento de Estado para oír una actualización de los esfuerzos de Estados Unidos para obtener su liberación.

Según se dijo algunos de los familiares están "tan cansados de la situación que están preguntando: ¿por qué no podemos hacer más?".

El mandatario dijo también que el secretario de Estado, Cyrus Vance y su equipo están "tratando de resumir lo que estamos haciendo y no es una situación desesperada... pero no hay a la vista una perspectiva de éxito a corto plazo".

Hicieron nuevas advertencias al disidente Sajarov

MOSCU, 4 (Télam-DPA). — Las autoridades soviéticas estarían dispuestas a prohibir al físico soviético Andrei Sajarov, uno de los más destacados militantes a favor de los derechos humanos en la URSS, expulsado de Moscú, todo contacto con el extranjero.

Según declaró hoy en Moscú a corresponsales occidentales su esposa, Yelena Bonner, el fiscal adjunto de Gorki, donde forzosamente tiene que residir el disidente desde hace dos semanas amenazó a Sajarov con deportarle aún más al interior de la URSS en caso de no renunciar inmediatamente a los contactos con el extranjero.

El fiscal amenazó asimismo al premio Nobel de la Paz con aplicar sanciones a su mujer.

Yelena Bonner indicó que la situación "se agravó dramáticamente" con estas amenazas oficiales y apeló al occidente a dirigirse a las más altas autoridades de la URSS en intento de atenuar la situación de aislamiento de Andrei Sajarov.

Amenazas de dos "ebrios"

MOSCU, 4 (UPI). — El líder disidente Andrei Sajarov, en un documento difundido hoy, dijo que su vida fue amenazada por dos "ebrios" que portaban armas y que las autoridades soviéticas le previnieron que suspendiera sus actividades disidentes o sería internado en un lugar aún más aislado.

Sajarov, que hace dos semanas fue confinado a la ciudad de Gorky, distante 400 kilómetros al este de Moscú, también dijo que informó a las autoridades que se negaba a acatar las restricciones de su internamiento y demandaba ser sometido a juicio.

El documento fue difundido por su esposa, Yelena Bonner, que hasta ahora no ha sido sometida a las restricciones que impiden a Sajarov salir de Gorky.

El dirigente disidente de 58 años de edad dijo que dos trabajadores "ostensiblemente ebrios", fueron el lunes último a su apartamento en Gorky a decirle que "tenían armas y que estaban dispuestos a usarlas si no dejaba de hablar con extranjeros".

Sajarov dijo que la policía local no intervino para detener a los dos hombres, pero que sí lo hizo cuando llegaron otros dos visitantes con anterioridad.

Posición de 3 disidentes rusos

ROMA, 4 (Télam - EFE). — Tres disidentes soviéticos, Vladimir Bukovski, Leonidas Pliusch y Natalia Garbanevskaya, criticaron hoy en Roma la apatía mostrada hasta ahora por Europa ante un eventual boicot de los juegos olímpicos de Moscú.

Invitados por la asociación cultural del Partido Socialista Italiano (PSI) "Mondo operario", celebraron una rueda de prensa a la que asistieron el secretario general del "PSI", Bettino Craxi, así como el exiliado checoslovaco y actual diputado, socialista, Jiri Pelikan.

Bukovski, convertido en portavoz de los otros dos intelectuales, manifestó de antemano que ni el boicot a la olimpiada ni el embargo económico convencerán a la Unión Soviética de su retiro de Afganistán "pero, al menos, detendrán sus movimientos aventureros en otros países".

Todos ellos coincidieron en señalar la apatía demostrada por Europa a la propuesta norteamericana de boicotear el acontecimiento deportivo y dijeron que esto, lejos de contribuir a la paz, favorece al endurecimiento del régimen ruso, ya que ve en la debilidad de los gobiernos europeos una disponibilidad a perdonar los "errores" de Moscú.

La suspensión de los juegos olímpicos, declararon, no aumenta las posibilidades de una guerra mundial sino que las reduce, pues una acción común y solidaria por parte de Occidente hará pensar al kremlin sobre los peligros que acarrea su actual política.

"El boicot de los juegos olímpicos —dijo Bukovski— no es una medida militar sino humana. Las fuerzas políticas europeas tendrían que verlo no como una cuestión política, sino esencialmente humana, para ayudar así a las decenas de millares de personas que sufren dentro del país".

Récord en la recaudación de Impositiva

BUENOS AIRES, 4 (N. A). — La Dirección General Impositiva logró en el pasado enero un nuevo récord absoluto de recaudación mensual, al totalizar en sus 31 días 1 billón 805.406 millones de pesos, es decir 156.411 millones de pesos más que lo correspondiente a noviembre, que hasta ahora tenía la cifra máxima.

De esta forma, el récord de recaudación anterior fue superado en un 9,5 por ciento, en tanto que la diferencia respecto del mes de diciembre es mucho más acentuado: 311.420 millones de pesos, o sea un 20,8 por ciento.

Mercado cambiario

BUENOS AIRES, 4. (NA). — Estas son las cotizaciones de las principales divisas que se registraron hoy en las casas de cambios:

Divisa	Compra	Venta
DOLAR	$ 1.667.00	$ 1.678.00
URUGUAYO	" 194.90	" 198.50
CRUZEIRO	" 36.00	" 38.20
PESETAS (100)	" 2.340.00	" 2.450.00
GUARANIES (100)	" 1.210.00	" 1.250.00
SOLES	" 6.98	" 7.05
LIRAS (100)	" 195.00	" 206.00
BOLIVIANOS	" 62.80	" 67.40
MARCOS	" 945.00	" 969.00
LIBRA INGLESA	" 3.845.00	" 3.850.00
CHILENO	" 42.00	" 44.00
FRANCO FRANCES	" 407.00	" 416.00
FRANCO SUIZO	" 1.019.00	" 1.060.00
FRANCO BELGA	" 56.00	" 56.70
BOLIVARES	" 375.00	" 385.00
CORONAS SUECAS		

Chispazos

por IAN

Otorgan créditos externos para reequipamiento de la industria y minería

BUENOS AIRES, 4 (Télam). — El Banco Nacional de Desarrollo obtuvo una línea de créditos externos con destino a la importación de bienes de capital, para promover los planes de instalación, ampliación, modernización y reequipamiento de la industria y la minería.

Serán otorgados a empresas de todo tamaño y financiarán hasta el 100 por ciento del valor FOB, en la adquisición e importación de bienes de capital y el pago de servicios conexos que se contraten, provenientes de diversos países de América, Europa, Africa y Australia, amortizables a mediano y largo plazo, con tasas promocionales.

Los interesados del sector manufacturero disponen de una línea de crédito especial en dólares, concertada con el Banco Mundial, para financiar hasta el 100 por ciento del valor FOB de suministros y servicios de diversos orígenes, a plazos de amortización de hasta 15 años y una tasa de interés del 11 por ciento anual.

El Banco Nacional de Desarrollo también dispone de una línea de créditos especiales con entidades financieras de los Estados Unidos, Francia, Italia, Bélgica, Polonia, Suiza, Inglaterra, Perú, Japón, Checoslovaquia y la República Democrática Alemana, destinadas a financiar la importación de bienes de capital originarios de dichos países.

Auxilian a un marino alemán en la Antártida

BUENOS AIRES, 4. (NA). — El rompehielos de la Armada Nacional "Almirante Irízar", debió acudir anoche en urgente auxilio de un ingeniero alemán accidentado a bordo de una nave polar noruega, en un punto ubicado a 155 millas al este de la base antártica Belgrano, en el mar de Weddell.

Según lo informó hoy la división prensa del Comando en jefe de la Armada, se recibió en el edificio "Libertad" —sede de ese comando, en esta capital— un radiograma emitido por el "Irízar", dando cuenta que alrededor de las 21.30 de anoche se había detectado un pedido de auxilio médico del buque noruego "Sirkel".

El radiograma informaba que una vez alcanzado el punto de reunión —lo que debió ocurrir alrededor de la medianoche o en las primeras horas de esta mañana— el ingeniero alemán Gerd Fux fue trasbordado al "Irízar", donde se lo puso en observación por 24 horas.

El radiograma no proveía información sobre la naturaleza del accidente sufrido por Fux —a quien acompaña en el "Irízar" el segundo jefe de la expedición polar noruega— sólo indicaba que había al respecto "pronóstico reservado".

De acuerdo con la evolución de Fux, podría ser trasbordado nuevamente al "Sirkel", o bien el "Irízar" lo conduciría para su mejor atención a Ushuaia, Puerto Belgrano o esta capital.

Breves nacionales

INTENSA SEQUIA EN SANTA FE

SANTA FE, 4. (NA). — La intensa sequía que persistía hoy a más de un mes sin que se registren lluvias en el norte de esta provincia, podría ocasionar pérdidas considerables en los cultivos de maíz, según se señaló en fuentes agrarias.

Productores agrarios del departamento de Vera, distante 250 kilómetros al norte de esta capital, dijeron que el pasado mes de enero ha sido uno de los más secos en los últimos años en su gravosa secuela para los cultivos de la temporada.

Sólo algunas esporádicas y escasas lluvias se registraron en los últimos 35 días en el norte de Santa Fe, pero no alcanzaron a paliar los perjudiciales efectos que acarrea la prolongada sequía en la producción agraria.

A lo largo de la ruta nacional número 11, que une Santa Fe con la ciudad de Vera, sé aprecian centenares de hectáreas cultivadas con maíz que, ante la ausencia de lluvias, podrían llegar a perderse.

VIVIENDAS PARA REFUGIADOS

POSADAS, 4. (NA). — La cooperativa agrícola de la localidad de Wanda comenzó a construir doce viviendas de madera y techo de cinc que serán destinadas al contingente de refugiados del sudeste asiático que llegará a esta provincia a mediados de este mes, según se informó.

Mientras tanto, un procurador de esa localidad, Raúl Sánchez, adelantó que en su propiedad existen veintiséis viviendas disponibles para los inmigrantes que se ocupen en su establecimiento de campo y en su secadero de yerba.

La cooperativa de Wanda posee un secadero de yerba, un oserradero y una presa que genera la energía que necesitan los establecimientos, con un espejo de 30 hectáreas.

LA EDUCACION EN EL CHACO

RESISTENCIA, 4 (Télam). — "El presupuesto provincial para la educación sobrepasa actualmente el 23 por ciento del total disponible para el Chaco", afirmó el ministro de Educación de la Provincia, doctor Ernesto Joaquín Maeder, al señalar que este sector ha tenido un considerable crecimiento, tanto cuantitativo como cualitativo, porque la jurisdicción provincial ha triplicado el volumen que tenía anteriormente.

En un diálogo con la prensa, el funcionario manifestó que entre 1976 y 1978 se inauguraron 106 edificios escolares rurales y que en cuanto a los urbanos, está en marcha el equipamiento escolar en barrios que se construyen por intermedio de FONAVI (Fondo Nacional de la Vivienda) en esta capital, Sáenz Peña y Villa Angela, además de contarse con otro programa de construcción de 51 establecimientos educativos en un plazo de tres años en zonas rurales.

BAHIA BLANCA: CRISIS DEL AGRO

BAHIA BLANCA, 4 (Télam). — Las condiciones climáticas reinantes, que redujo los índices de humedad en las tierras de labranza de la región, incidió en la reducción de aradas y siembras, situación que se observa particularmente en los sectores no favorecidos en forma adecuada por las recientes lluvias, y agravados por las elevadas temperaturas de la semana anterior.

La información de la oficina local de zona de explotación del Ferrocarril General Roca, expresa, además, que los fuertes calores afectaron a los sembrados de girasol y que si bien los de sorgo y maíz pueden considerarse buenos, se hace necesaria la reiteración de lluvias con registros importantes. El ganado no se ha visto afectado debido a que hay disponibilidad de pastura y los caminos regionales se encuentran en condiciones de transitabilidad.

REPRESION DEL CONTRABANDO

BUENOS AIRES, 4 (Télam). — Las patrullas de gendarmería nacional realizaron durante los tres primeros días de este mes numerosos procedimientos de represión del contrabando de importación en la extensa jurisdicción de la zona de seguridad de frontera, incautándose de mercaderías de origen extranjero por un total de 133.100.000 pesos.

Las mercaderías secuestradas comprenden productos de perfumería, relojería, electrónica, y bazar y los detenidos sumaron 11, entre argentinos, bolivianos y brasileños. Los procedimientos fueron efectuados en Paso de los Libres, Corrientes; en Oberá, Misiones; en Orán, Salta y en Punta de Vacas y Las Cuevas, Mendoza y los detenidos y efectos fueron puestos a disposición de las autoridades aduaneras respectivas.

EL Gral. VILLARREAL VISITARA NEUQUEN

NEUQUEN, 4 (Télam). — Se confirmó oficialmente hoy la visita a Neuquén del comandante del Quinto Cuerpo de Ejército general de división José Rogelio Villarreal, quien llegará al aeropuerto internacional local pasado mañana en las primeras horas. Tras ser recibido en la estación aérea por el comandante de la Sexta Brigada de Infantería de Montaña, general de brigada Mario Benjamín Menéndez y otras autoridades militares y provinciales y pasar revista a las tropas, se dirigirá a la sede del organismo castrense donde presidirá una reunión de cuadros.

Se informó además que el general Villarreal no visitará ninguna unidad del interior de la provincia, pero sí, antes

Un grupo de reclusos de la cárcel estatal de Nuevo México es mantenido en línea en uno de los patios luego del sangriento motín que se extendió por 36 horas. (Radiofoto de UPI).

Se elevó a 39 el número de muertos en el motín

Afírmase que el sangriento suceso tuvo implicancias raciales

SANTA FE, (Nuevo México), 4. (UPI). — Más cadáveres se encontraron hoy en la penitenciaría del estado de Nueva México, lo que eleva a 39 la cifra de muertos como saldo de un sangriento motín en el cual algunos presos actuaron enloquecidos por las drogas.

El gobernador Bruce King dijo a la prensa que se cree que por lo menos siete de los presos murieron por dósis excesivas de drogas robadas del hospital de la prisión.

Los disturbios figuran entre los peores casos de violencia en cárceles de Estados Unidos y podría incluso superar los 43 muertos del motín de Attica (Nueva York), en 1971.

El mayor de la policía Don Moberly dijo a United Press International (UPI) que algunas de las muertes y mutilaciones tenían motivaciones raciales y que otras fueron represalias contra prisioneros informantes.

Moberly señaló que los prisioneros que sobrevivieron a los disturbios estaban siendo separados según grupos raciales y técnicos.

El goberndaor Bruce King manifestó que se sabe que por lo menos otros 15 presos han desaparecido, pero declinó especular que todos ellos puedan también haber muerto.

King confirmó que siete murieron por exceso de drogas que se autoadministraron, robadas del hospital de la penitenciaría. Por lo menos otros 14 fueron asesinados en represalia, algunos decapitados y otros desmembrados, quemados y ahorcados.

De los otros muertos, el gobernador expresó que "algunos perecieron por inhalación de humo (de los incendios provocados durante el levantamiento), y los demás fueron presos que se mataron entre sí".

Al iniciarse el motín que duró 36 horas, los presos irrumpieron en la enfermería y robaron los botiquines con drogas, devorando el contenido y aspirando la cola que se usa en la zapatería de la penitenciaría declararon las autoridades. Mucho debieron ser sacados de la cárcel y hospitalizados en estado inconsciente.

Durante la noche la policía estatal y guardias nacionales buscaron más víctimas en las cinco alas incendiadas y en el corredor principal de la prisión, entre pequeños focos de fuego y pilas de ventanas y puertas, y de escombro de los techos y paredes que se derrumbaron por el intenso calor.

El mayor de la policía estatal, Charles Anaya, declaró que habían sido encontrados 32 cadáveres, pero que se mantenía a las autoridades, fuera de dos áreas importantes que no han sido revisadas, a la espera de que se apaguen todos los focos de incendios

"Los presos con los que hablamos dijeron que ahí hay más cadáveres", manifestó Anaya. "Posiblemente la búsqueda se reanudará hoy tarde o a más tardar mañana".

Añadió que en el levantamiento se quemaron los archivos de la cárcel, lo que dificulta la cuenta de los muertos sin hacer una búsqueda física de la prisión.

El representante del Estado, Fred Mondragon, quien recorrió la cárcel, manifestó temer que los muertos pasarán de 40.

Unos 800 presos que no intervinieron en la revuelta pasaron la noche con una temperatura de ocho grados centígrados bajo cero, en tiendas de campaña levantadas en las seis hectáreas de los predios de la penitenciaría, con aproximadamente 250 revoltosos acampados en un rincón opuesto, bajo severa vigilancia de la guardia nacional.

Denuncian una matanza de más de mil hombres en Kabul

PESHAWAR (Pakistán), 4. (Télam-AFP). — Más de mil hombres y adolescentes fueron masacrados en abril último en el pueblo afgano de Kerala por el ejército de Kabul y bajo la orden de "consejeros" soviéticos, según testimonios del superviviente de esta matanza comparada por su horror a la de "My Lai" en Vietnam.

Hubo que esperar casi un año para que un grupo de periodistas haya podido hablar con numerosos supervivientes del pueblo mártir de Kerala, en la región de Khunar, no lejos de la frontera paquistaní, y establecer así de manera prácticamente irrefutable el asesinato premeditado de unos 1.170 hombres y muchachos de la localidad.

Fueron hallados los periodistas

LONDRES, 4. (Télam-EFE). — Los tres periodistas británicos que se temía hubieran desaparecido desde el último viernes en Afganistán, se encuentran sanos y salvos.

Según informaciones de Kabul recogidas en Londres, Richard Belmforth, Elizabeth Thurgood y Marcus Ellason, quienes abandonaron la capital de Afganistán el pasado fin de semana, han tenido problemas para regresar debido al mal tiempo, pero se disponen a hacerlo próximamente.

Se especuló con la posibilidad de que los tres periodistas británicos hubieran desaparecido al no volverse a tener noticias sobre su paradero desde el viernes pasado.

Explicación de un funcionario afgano

NUEVA DELHI, 4 (UPI). — Un alto funcionario del gobierno afgano dijo hoy que los soviéticos enviaron tropas al Afganistán porque el Kremlin temía que peligrara la integridad territorial soviética.

En conferencia de prensa, el ministro afgano de Minas e Industrias, Mohammad Danish, dijo que "la Unión Soviética envió tropas a Afganistán sólo cuando pareció que estaba amenazada la propia integridad territorial soviética".

Danish, quien actualmente asiste en esta capital a la sesión de la Organización de las Naciones Unidas de desarrollo industrial, manifestó que el asesinado presidente afgano, Hafizullah Amín, pidió ayuda militar soviética cinco veces".

Añadió que "los soviéticos demoraron el envío de tropas y reaccionaron solamente cuando peligró la integridad territorial del Afganistán y la seguridad de la Unión Soviética".

Cavandoli recibió a Raúl Castro

BUENOS AIRES, 4 (N. A). — El subsecretario de Relaciones Exteriores, comodoro Carlos Cavandoli, y el embajador de Estados Unidos, Raúl Castro, conferenciaron hoy durante 15 minutos en el Palacio San Martín.

La reunión entre el vicecanciller y el diplomático norteamericano se concretó entre las 18 y las 18.15 y al término de la misma se informó oficialmente que se analizaron aspectos de las relaciones bilterales de ambas naciones.

"Esta entrevista —dijo un portavoz de la Cancillería— se inscribe en la nueva tónica que tomaron las relaciones argentino-norteamericanes, luego de la reunión entre el presidente Videla y el general Andrew Goodpaster".

Siria amenazó con retirar su fuerza de paz del Líbano

BEIRUT, 4 (UPI). — Siria amenazó con retirar sus fuerzas de paz de Beirut y entregar sus posiciones a las milicias izquierdistas libanesas, una acción que según creen fuentes diplomáticas árabes estaría destinada a probar lo "indispensable" que es Siria para mantener la paz en El Líbano.

Las fuentes dijeron que el sábado Siria informó al movimiento izquierdista del Líbano, una coalición de partidos políticos musulmanes y grupos guerrilleros palestinos, que tenía intención de retirar sus tropas de la capital dentro de las próximas 36 ó 48 horas.

En un esfuerzo por evitar el retiro de Siria, el primer ministro del Líbano, Selim Al-Hoss, viajó hoy a Damasco para mantener urgentes negociaciones con el presidente sirio Hafez Assad.

Fuentes diplomáticas en Damasco dijeron que Hoss pidió a Assad que demorara el retiro de las tropas hasta que las autoridades de Beirut puedan encontrar los medios para llenar la brecha en la seguridad interna que dejaría esa acción.

El ex presidente del Líbano, Suleiman Franjieh, el más cercano aliado cristiano de Siria en el Líbano, se reunió hoy también con Assad para pedirle que detenga el retiro de las tropas.

El fantasma de un posible retiro de las tropas sirias produjo hoy una serie de enfrentamientos intercomunales en la capital del Líbano. En el sector cristiano del Este de Beirut, milicianos pertenecientes a la Falange y al Partido Nacional Liberal chocaron en el barrio de Ashrafiyye, mientras que en el oeste de la ciudad grupos izquierdistas iniciaron luchas en la zona de Corniche Nazraa.

No se informó que hubiera habido víctimas.

Fuentes diplomáticas árabes dijeron que la mayor parte de las milicias del Movimiento Nacional no quieren tomar el papel de policía que cumplen los sirios en Beirut Occidental, zona que las milicias controlaban antes de que en noviembre de 1976 se enviaran las tropas sirias para terminar con dos años de guerra civil.

La fuerza siria, en la que actúan gran número de palestinos que crecieron en Siria, fue enviada al Líbano por disposición de la Liga Arabe, que recientemente renovó su mandato por otros seis meses.

El Presidente recibirá hoy a Camilión

BUENOS AIRES, 4 (Télam). — El presidente de la Nación, teniente general Jorge Rafael Videla, recibirá mañana al embajador en Brasil, Oscar Camilión en una audiencia programada para las 11.

El general Videla, luego de atender diversos asuntos de estado, dialogará, en primer término, a las 10, con el secretario de Inteligencia del Estado, general de división Carlos Alberto Martínez y en seguida, a las 11, recibirá al doctor Camilión.

Posteriormente el presidente concederá audiencia al rector de la Universidad Católica Argentina, monseñor Dr. Octavio Derisi y finalmente, a las 12.30, concurrirá al despacho presidencial el ministro del Interior, general de división Albano Eduardo Harguindeguy.

Galtieri irá a Tucumán y a Jujuy

BUENOS AIRES, 4 (Télam). — El comandante en jefe del Ejército, teniente general Leopoldo Fortunato Galtieri, emprenderá el viernes una gira que abarcará las provincias de Jujuy y Tucumán, durante la cual inspeccionará unidades dependientes de la fuerza y dirigirá un mensaje con motivo de un nuevo aniversario de la iniciación del operativo "Independencia".

Castro Madero visitó al primer ministro peruano

LIMA, (Perú), 4. (Télam). — El presidente de la Comisión Nacional de Energía Atómica de la Argentina (CNEA) vicealmirante Carlos Castro Madero, entrevistó hoy aquí al primer ministro del Perú, general Pedro Richter Prada. Comenzando una visita oficial de tres días, en el curso de la cual asistirá a la colocación de la piedra fundamental del centro de investigaciones nucleares, del Perú, que se construirá con amplia colaboración argentina.

Castro Madero, que llegó procedente del Brasil, asistirá mañana al acto del centro de investigaciones. Y en la jornada de hoy conversó también con el ministro de Marina peruano, vicealmirante Juan Eugusquiza Babilonia; con el ministro de Energía y Minas, general de división René Balarezo Vallebuona y con el presidente del Instituto Peruano de Energía Nuclear (IPEN) general Juan Barrera Delgado.

El funcionario argentino disertó, además, esta tarde, en el auditorium de la empresa estatal petróleos del Perú, sobre el plan nuclear argentino, que incluye la construcción de varias grandes centrales atómicas y una planta de producción de agua pesada, con lo que la Argentina llegará al autoabastecimiento nuclear, tanto en materias primas como en tecnología, que irán aportando paulatinamente, a lo largo del plan, varios países europeos, con los que se han contratado los proyectos de desarrollo.

Mañana, luego del acto de colocación de la piedra fundamental, el vicealmirante Castro Madero ofrecerá una conferencia de prensa en la embajada argentina en esta capital y regresará posteriormente a Buenos Aires, el viernes ocho por la mañana.

El centro nuclear de investigaciones, cuya construcción comenzará oficialmente mañana, se levantará con el apoyo económico y tecnológico de la Argentina, y colocará al Perú dentro de las naciones latinoamericanas que, encabezadas por la Argentina marchan a la búsqueda de una independencia en el uso de la energía atómica.

El centro tendrá un reactor de 10 megavatios para la producción de radioisótopos y otras investigaciones, cuya parte técnica estará a cargo de experimentados ingenieros argentinos, país que, con la Central de Atucha, y los centros de Ezeiza y Bariloche, es considerado aquí en Perú como vanguardia latinoamericana.

Jurarán hoy 3 nuevos jueces en la Capital

BUENOS AIRES, 4 (Télam) — El titular de la Cámara del Crimen, doctor Julio Ledesma, presidirá mañana la ceremonia durante cuyo transcurso prestarán el juramento de práctica tres nuevos funcionarios de ese tribunal.

Se trata de los jueces de la Cámara de Crimen y Sentencia, doctores Carlos Alberto Tavares y Julio José Martínez Vivot (h), respectivamente y del nuevo fiscal de ese tribunal, doctor Mario Ignacio Chichizola. En el caso del doctor Vivot, ocupará el juzgado letrado.

La ceremonia se realizará en la sala de audiencias de la Cámara en lo Criminal y Correccional Federal, ubicada en la planta baja del Palacio de Justicia y se iniciará a partir de las 12.

Bautizarán a un bebé nacido en la Antártida

RIO GALLEGOS, 4 (NA). — Llegó hoy aquí en tránsito hacia Buenos Aires donde será bautizado, el primer bebé nacido en 1980 en una base militar del sector antártico argentino.

Se trata de Silvina Analía, hija de Silvia Irene de Luca y del cabo principal de la Fuerza Aérea Luis Oscar Arnouil, nacida el 14 de enero pasado en la base antártica "Esperanza".

La criatura y sus padres llegaron a las 16 a esta capital en un Hércules C-130, procedente de la base antártica "Vicecomodoro Marambio" y las 19 prosiguieron viaje a Buenos Aires, adonde arribarán en la madrugada.

El cabo Arnouil dijo aquí que todos los integrantes de la dotación de la base "Esperanza" son los padrinos adoptivos de Silvina Analía, quien será bautizada en la Capital Federal.

Explicó que la pequeña y la madre están en perfectas condiciones, "pues el parto, salvo algunos pequeños inconvenientes, se realizó felizmente con todo éxito".

Guatemala

(Viene de la Pág. 1ª)

solicitud presentada por España para que se investigue el trágico incidente del 31 de enero en la embajada española en Guatemala, donde perecieron 39 personas, entres ellas un diplomático español.

Fuentes diplomáticas indicaron que el observador permanente de España en la OEA, embajador Eduardo de Zulueta, planteará el problema de violación de la sede diplomática de su país por fuerzas policiales guatemaltecas.

Esta es la primera vez en que el consejo de la OEA es convocado a petición de un país observador y no miembro de la organización.

España, agregaron las fuentes considera necesaria la investigación a raíz de la controversia en lo que hace al carácter de los ocupantes de la embajada, cuya presencia motivó la represión policial.

El gobierno guatemalteco del presidente Romero Lucas sostiene que se trataba de un grupo de terroristas armados, acompañados por cuatro campesinos militantes. Además de afirmar que un funcionario de la embajada española solicitó la ayuda policial.

Estos argumentos fueron enfáticamente desmentidos por el embajador español en Guatemala, Máximo Cajal, único sobreviviente de la tragedia. El relato de Cajal, coincide con la mayoría de las informaciones de prensa, según las cuales la embajada de España fue ocupada por "un grupo de pacíficos campesinos" para protestar contra "las persecuciones policiales en sus tierras".

Esta información queda desvirtuada en parte por el hecho de que los ocupantes portaban, cuando menos, bombas caseras, una de las cuales originó el incendio causa de la tragedia.

Varios países enviaron su solidaridad al gobierno español tras los incidentes, entre ellos México. Primer estado en reclamar una investigación de los hechos.

Autorizan la exportación de azúcar

BUENOS AIRES, 4 (NA). — El Ministerio de Economía, mediante su resolución 125/80, dispuso autorizar un cupo provisorio de exportación de 70.000 toneladas de azúcar de las zafras 1979 y anteriores, según lo dio a conocer hoy la Secretaría de Comercio y Negociaciones Económicas Internacionales.

Dicha resolución, que lleva fecha del pasado miércoles 30 de enero, establece en sus considerandos que "las existencias de azúcar de la zafra 1979 y anteriores estimadas para fines del mes de mayo de 1980, fecha de iniciación de la nueva zafra azucarera, admiten que pueda volcarse a la exportación un determinado volumen sin que ello afecte el normal abastecimiento interno del producto".

De esta forma se fija este cupo, que tiene características provisionales y se imputará a la cuota de exportación obligatoria que se fije para la zafra 1980, en 70 millones de kilogramos, que permitirá evitar la acumulación de existencias atento a la actual situación de coyuntura del sector industrial", según reza la resolución.

Asimismo se determina el prorrateo de cupos exportables de cada uno de los 25 ingenios azucareros existentes, aún cuando podrán cederselos mutuamente, previa notificación a la Dirección Nacional del Azúcar, y establece que la misma ha entrado en vigor a partir del pasado 31 de enero.

"El fotógrafo de Hiroshima", murió

TOKIO, 4 (UPI). — Yuichiro Sasaki, "el fotógrafo de Hiroshima", que ganó fama por las fotografías que tomó después del bombardeo atómico, murió hoy de una disfunción hepática a los 63 años.

Sasaki llegó a la ciudad en ruinas, tres días después del estallido de la primera bomba atómica usada en la guerra, el seis de agosto de 1945.

Tomó numerosas escenas dramáticas, incluso una de una persona que desapareció por el estallido y cuya sombra quedó impresa en una pared.

Era nativo de Hiroshima y en la explosión perdió 18 familiares, incluso su madre y sus hermanos. En total tomó más de 100.000 fotografías.

Detuvieron en San Salvador a dos guerrilleros sandinistas

Afirmaron que llegaron a ese país para unirse a la revolución izquierdista. Paro de autobuses

SAN SALVADOR, 4 (UPI) — Dos veteranos sandinistas de la guerra civil nicaragüense han confesado que vinieron a El Salvador para unirse a la revolución izquierdista, pero negaron haber sido enviados por el gobierno de Nicaragua.

Por otra parte, una huelga de autobuses paralizó hoy casi totalmente el transporte público urbano en la capital entre amenazas de extender indefinidamente la huelga a menos que la junta cívico-militar cumpla con las demandas de los propietarios de autobuses.

Los propietarios piden mayor protección para sus vehículos, ya que según dicen los militantes izquierdistas quemaron 78 de esos vehículos en los últimos ocho meses. También piden subsidios para gasolina y la importación de repuestos.

El Consejo Nacional de Transporte declaró la huelga anoche por 36 horas, pero dijo que la misma podía extenderse si la junta no cumplía sus demandas.

Los autobuses han sido el objetivo favorito de los militantes izquierdistas que emprendieron una batalla que ya lleva ocho meses de duración contra la junta cívico-militar para establecer un gobierno socialista en este pequeño y pobre país productor de café.

Ayer la guardia nacional mostró a los periodistas a Juan Molina, un nicaragüense capturado, en un intento por probar que el gobierno sandinista en ese cercano país está ayudando a los izquierdistas salvadoreños.

Molina expresó que los nicaragüenses eran veteranos de la guerra sandinista que derrocó al presidente Anastasio Somoza, y señaló que no sabía qué ocurrió con los otros compatriotas que viajaron con él.

Molina y otro nicaragüense que no fue identificado estaban entre las nueve personas capturadas en un ataque del gobierno la semana pasada en una iglesia en San Miguel que había sido ocupada por militantes izquierdistas. El ataque dejó un saldo de cuatro muertos.

Del lazo indisoluble del matrimonio habló el Papa

Pedido a los jueces del tribunal eclesiástico

CIUDAD DEL VATICANO, 4 (Télam-AFP). — El Papa Juan Pablo II pidió a los 25 jueces del tribunal eclesiástico de la Sagrada Rota Romana que se mostraran lo más rigurosos y estrictos posible en el respeto de los artículos del Código Canónigo que trata la anulación del casamiento.

"No está permitido a ningún juez pronunciar una sentencia de anulación de matrimonio si no tiene primero la certitud moral de la nulidad de ese matrimonio. La sola probabilidad no es suficiente", dijo el Santo Padre al recibir a los miembros de ese tribunal compuesto por 13 italianos y siete extranjeros, en oportunidad de la apertura del año judicial.

El jefe de la Iglesia Católica solicitó en particular que los testigos respeten la verdad y den pruebas de lealtad, inclusive si inevitablemente cada uno "anuncie su verdad".

Recordó también que los abogados, defendiendo a la vez a sus clientes, deben "servir a la verdad a fin de que la justicia triunfe" y concluyó insistiendo en la indisolubilidad del matrimonio en tanto que sacramento.

Por su parte, el decano de los jueces, monseñor Ewers Heinrich, expresó al Papa que "un juez de la Sagrada Rota Romana no puede pronunciarse más que sobre la base de principios jurídicos establecidos por la Iglesia. Inclusive si su juicio puede provocar críticas".

Durante 1979, el tribunal de la Rota declaró nulos 107 matrimonios sobre 331 solicitudes de anulación que le fueron presentadas. La razón más frecuente de la anulación fue la "impotencia física".

En un comentario, radio Vaticano reveló que las "simulaciones" en el dominio de las solicitudes de anulación de matrimonio son cada vez más numerosas "lo que confirma —agregó el comentarista radial— la pérdida del sentido sagrado en muchos medios sociales y cómo se acrecentó la degradación moral".

Medidas para limitar la compra de artículos en los países vecinos

POSADAS, 4 (NA). — El secretario de Hacienda de la Nación, Juan Alemann, afirmó que la reciente resolución para reglamentar el tráfico fronterizo tiene el propósito de "limitar de alguna manera el poder de compra de los pobladores argentinos en los países vecinos", según declaraciones publicadas hoy en esta ciudad.

También manifestó que la medida "corrige una distorsión" que habían denunciado los comerciantes de las zonas limítrofes.

La resolución 28 de la Comisión Parmanente para la Represión de Ilícitos de Importación y Exportación, que entró en vigencia, permite el ingreso al país de artículos de consumo no durables (incluida la indumentaria— "una sola vez por día", según declaró Alemann al corresponsal del diario "El Territorio" en Buenos Aires.

Agregó que se permitirá la importación de artículos durables para uso familiar, incluidos materiales de construcción y artefactos sanitarios "una vez por año, siempre que su valor no supere la suma de 150 dólares', mientras que lo que exceda dicho monto, y hasta los 300 dólares, "queda sujeto al pago de los gravámenes correspondientes".

Según la resolución, podrán hacer uso de esos beneficios los habitantes argentinos que residan en las localidades consideradas de frontera, a quienes se autoriza para introducir mercaderías originarias y procedentes del país limítrofe que se trata, "siempre y cuando sean cantidades tales que no hagan sospechar de fines comerciales".

Con respecto a las personas que ingresen al país procedentes de Estados no limítrofes, "pueden traer artículos por no más de 500 dólares", explicó el funcionario.

La Fraternidad pedirá mejoras para jubilados

BUENOS AIRES, 4. (NA).— La Fraternidad, sindicato que agrupa a los conductores de locomotoras, anunció que pedirá a las más altas autoridades nacionales "como medida de emergencia la actualización de los haberes jubilatorios mediante la aplicación estricta del 70 por ciento que dispone la ley, tomando como base el salario del trabajador activo del mes de diciembre de 1979'.

La mencionada organización gremial anticipó mediante un comunicado que elevará ese y otros pedidos a la Junta Militar y al presidente de la Nación, teniente general (RE) Jorge Videla, "con comunicación simultánea al Ministerio de Bienestar Social y a la comisión de Asesoramiento Legislativo (CAL)".

La solicitud de la Fraternidad incluirá la "modificación de la ley 18037, para que la base para determinar el haber jubilatorio sea el último o mejor sueldo de la categoría y actividad, actualizado, en lugar de un promedio de salario distorsionado por la inflación y no corregido adecuadamente por coeficientes que no consideran el deterioro real".

Asimismo, pedirá "el reajuste periódico de los haberes jubilatorios tomando como referencia la evolución real del costo de la vida y no un promedio general de aumentos salariales que no se ajusta a la realidad y distorsiona aún más el haber".

Finalmente, solicitará la "adopción de medidas que erradiquen el pago de remuneraciones en negro a trabajadores en actividad, evitando evasiones de aportes y contribuciones que perjudican al financiamiento del sistema y al propio trabajador al jubilarse".

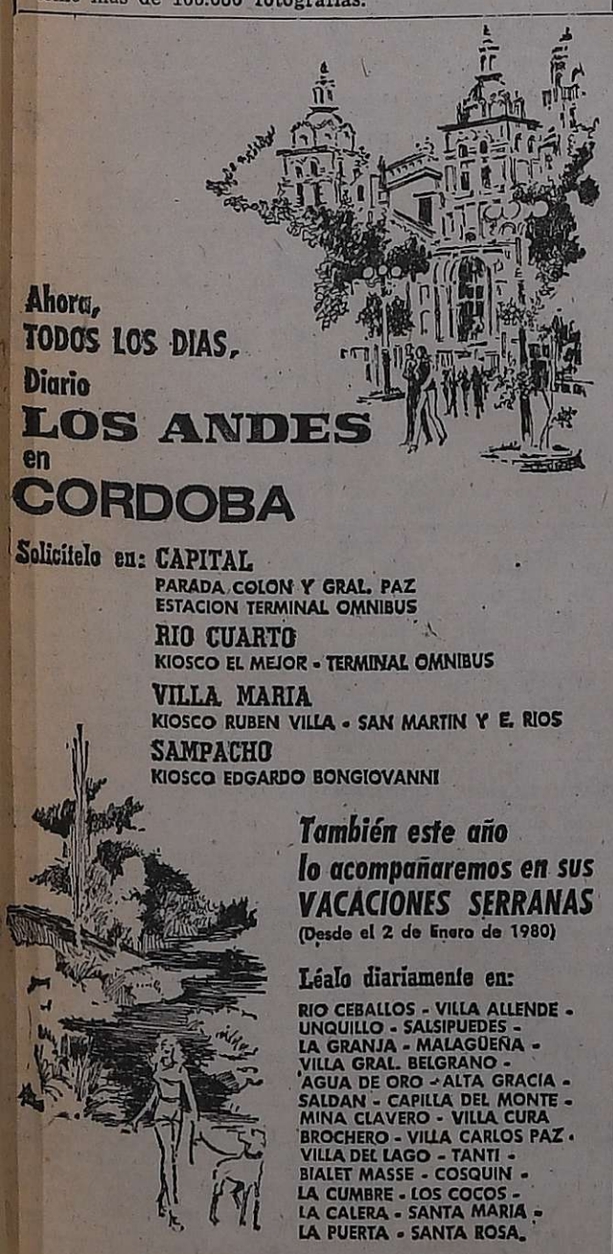

TENEMOS PLANES QUE DAN FRIO Y ES FRIO
Siam
HELADERA MOD. 80
25 CUOTAS DE $ 85.700
CONTADO $ 878.000
I.M.D. 6%
confort SARALEGUI y Cia. S.A.
LAVALLE 36

FINANZA
PRESTAMOS EN EFECTIVO — SIN DESCUENTO DE GASTOS — CUOTAS FIJAS NO INDEXADAS
SAN JUAN 1165 - LOCAL 6 - MENDOZA

IMPORTANTE
A LOS USUARIOS DE GAS Y COMERCIANTES DEL RAMO
Por razones de seguridad, se advierte de la existencia en plaza de ARTEFACTOS NO APROBADOS por esta Sociedad y, por lo tanto no ofrecen la garantía de que su diseño y funcionamiento se ajusten a las Normas Técnicas en vigencia, representando su uso SERIOS RIESGOS. Los ARTEFACTOS APROBADOS —nacionales o importados— se individualizan por el sello de aprobación y la chapa de marcado grabada con la matrícula-marca y fabricante o importador.
GAS DEL ESTADO

Desestiman en Holanda un pedido de asilo político de una pareja mexicana

LA HAYA, 4, (UPI). — Dos guerrilleros urbanos mexicanos que viajaron a Cuba en un avión que fue asaltado en 1972 fracasaron en su intento por lograr que las cortes de La Haya los declarara refugiados políticos en Holanda.

La pareja integrada por los ex estudiantes Angel Mejía Núñez, de 30 años de edad, y su esposa Francisca de Lourdes Saucedo Gómez, de 27, dijeron que tenían que regresar a México a pesar de una amnistía declarada por el gobierno que los incluye.

Los dos expresaron que temían ser víctimas de un grupo terrorista derechista, la Brigada Blanca, que según dijeron todavía permanece activo en la ciudad industrial norteña de Monterrey, donde ellos actuaron entre 1971 y 1972.

El consejo de estado holandés, que es el más alto cuerpo judicial de este país que trata asuntos administrativos, rechazó sus argumentos y en una sentencia del pasado mes de enero confirmó la decisión del gobierno de negarles la categoría de refugiados políticos.

Mejía Núñez y su esposa, sin embargo, pueden todavía solicitar permiso para permanecer en Holanda por razones humanitarias porque tienen un hijo de tres años, Hugo, que nació durante su exilio en Cuba y es mental y físicamente retrasado, por lo cual recibe cuidados especiales en una clínica de La Haya.

La pareja admitió haber pertenecido a un grupo guerrillero urbano de Monterrey, que robaba bancos para financiar sus operaciones. Un día después de que fueron detenidos por la policía de Monterrey el 7 de noviembre de 1972, guerrilleros del mismo grupo asaltaron un avión de la empresa Aerolíneas Mexicanas, obligaron a las autoridades mexicanas a liberarlos y los llevaron a La Habana a bordo del avión robado.

En los comentarios sobre su decisión de negarles la categoría de refugiados políticos, el gobierno holandés señaló que México no es uno de los países latinoamericanos conocido por la represión contra los disidentes y que abrió sus puertas a numerosos exiliados chilenos y uruguayos.

Sin embargo, la oficina del alto comisionado para los refugiados había apoyado a los Mejía diciendo que "la manera más humana de tratar esta cuestión es la de darles la oportunidad de elegir por sí mismos si consideran que es seguro para ellos volver a México".

Mejía Núñez y su esposa pasaron tres años en Cuba antes de que las autoridades cubanas les dieran pasaportes mexicanos que servían solamente para un viaje de ida a Bélgica. De Bélgica pasaron finalmente a Holanda.

Poderosa flota soviética viaja hacia el Indico

TOKIO, 4 (Télam-AFP). — Una poderosa flota de diez buques de guerra siviéticos fue avistada navegando hoy al este del mar de la China probablemente en dirección al océano Indico, indicó aquí la agencia japonesa de defensa.

Se trata de la mayor flota soviética de guerra que haya franqueado el estrecho de Tsushima desde la segunda conflagración mundial, entre el sur de la isla japonesa de Kyushu y la pinínsula coreana, que normalmente es utilizada por la marina soviética hacia el Pacífico desde la base de Vladivostok, añadieron las fuentes.

Directivas

(Viene de la Pág. 1º)

rios al llamado a licitación que efectuará próximamente la empresa Subterráneos de Buenos Aires, y expuso sobre aspectos de la transferencia de servicios de la municipalidad al ámbito privado.

Por último, el brigadier Cacciatore se despidió del teniente general Videla con motivo de iniciar el viernes próximo un viaje de 15 días por la República Federal Alemana, invitado por el gobierno de ese país.

A las 10.30, el presidente conferenció con el gobernador de Buenos Aires. El general de brigada (R) Ibérico Saint Jean informó e intercambió opiniones sobre los problemas más importantes y los planes que la provincia encarará este año.

También se despidió del primer mandatario, ya que iniciará próximamente un breve período de descanso.

El general Saint Jean, al igual que el contralmirante Martín y el brigadier Cacciatore, fue acompañado durante la audiencia por el ministro del Interior, general de división Albano Eduardo Harguindeguy.

Pasado el mediodía, el teniente general Videla recibió al ministro de Bienestar Social, contralmirante (R) Jorge Alberto Fraga, quien le informó sobre diferentes aspectos de la labor que desarrolla la cartera a su cargo.

El ministro se refirió especialmente al tema de los incrementos en las asignaciones familiares los que, una vez aprobados, serán dados a conocer por el Ministerio de Bienestar Social, señala la información oficial.

También expuso detalles de la marcha de la transferencia de hospitales de esta capital —dependientes de la Secretaría de Salud Pública— al área de la Municipalidad de Buenos Aires.

El presidente Leonid Brezhnev (izquierda) da la bienvenida al presidente del consejo revolucionario popular de Kampuchea (Camboya), ayer durante su arribo a Moscú. (Radiofoto de UPI).

Temen un ataque de los vietnamitas en Camboya

La acción estaría dirigida a campamentos de refugiados. Informes de inteligencia militar

BANGKOK, 4 (UPI). — Una amenazadora acumulación de tropas en la frontera de Tailandia y Camboya obligó hoy a la cantante folklórica norteamericana Joan Baez y 160 celebridades del mundo artístico, político y de otras esferas de Estados Unidos y Europa, a abreviar su "marcha para la supervivencia camboyana".

Informes de inteligencia militar dijeron que 20.000 soldados vietnamitas han tomado posiciones alrededor de dos enormes campamentos de refugiados en que cerca de 400.000 camboyanos viven en improvisadas chozas.

Analistas militares occidentales predijeron un asalto frontal de los vietnamitas contra los dos campamentos, Rehou y Nong Samet, antes de la celebración de Tet, el nuevo año lunar, el 16 de febrero.

El masivo destacamento de tropas vietnamitas aumentó la tensión en el poblado limítrofe tailandés de Aranyaprathet, 200 kilómetros al este de Bangkok, donde las conocidas figuras congregadas alrededor de la cantante Baez se reunirán mañana antes de encaminarse al lugar de inspección fronteriza en el puente Poipet.

Las celebridades que participan en la marcha, entre las que están la actriz noruega Liv Ullman, el político británico Winston Churchill III, el dirigente de los derechos civiles Bayard Rustin y el filósofo francés Bernard Henri Levy, encabezarán un convoy de 20 camiones cargados con alimentos y medicamentos hacia el puente con la esperanza de que se les permita entrar a Camboya para ser distribuidos entre los enfermos y los hambrientos.

Los participantes en la marcha habían planeado originalmente una manifestación "sentada" de un día y medio a la cabeza del puente, pero ahora han decidido limitar su estada allí a solo unas horas el miércoles por la mañana.

El presidente del Comité Internacional de Rescate, Leo Cherne, dijo que los participantes en la marcha también decidieron mantenerse "a una prudente distancia, una distancia no provocadora" del puente en que los soldados vietnamitas han alzado una barricada de alambre de púas, sacos de arena y minas de fragmentación.

Cherne también dijo que el grupo había abandonado la idea de dirigirse a los vietnamitas mediante un sistema de altavoces a fin de pedir permiso para establecer "un puente terrestre" hasta Camboya.

"Decidimos que sería un gesto tonto hablarle a unos pocos asustados hombres que no tienen la responsabilidad de dejarnos entrar", expresó Cherne. "En lugar de ello, tendremos un letrero que dirá en inglés, francés y Khmer: "Permítannos ayudar al pueblo de Camboya".

En Arabia Saudita la Unión reclamará apoyo

El enviado de Carter gestionará respaldo para un eventual movimiento de tropas en el golfo Pérsico

ER RIAD, 4 UPI). — El asesor de seguridad nacional de la presidencia de Estados Unidos, Zbigniew Brzezinski, llegó hoy de Paquistán para tratar de convencer a la renuente Arabia Saudita a aceptar la idea de una pantalla de seguridad estadounidense en el Medio Oriente.

Pero los sauditas están más interesados en hablar sobre la "angustia" que para ellos representan los acuerdos de Camp David entre Egipto e Israel.

Brzezinski, cuyo avión llegó directamente desde Islamabad, fue recibido en el aeropuerto por el ministro de Relaciones Exteriores Saud Al-Faisal, que es uno de los dirigentes sauditas claves con el que el asesor estadounidense intenta conferenciar.

Otro de los dirigentes es el príncipe heredero Fahd, el hombre fuerte saudita que hace apenas 24 horas culpó a los acuerdos de Camp David, y al papel estadounidense en ellos, por los recientes conflictos internacionales, entre ellos la invasión soviética a Afganistán.

Refiriéndose a Afganistán, Fahd dijo que los acuerdos de Camp David "agravaron la crisis en la región hasta que llegar al actual estado de cosas".

Arabia Saudita es el mayor exportador de petróleo del mundo, con un promedio de nueve millones y medio de barriles por día, y su crudo representa cerca del 20 por ciento del que importa Estados Unidos.

Por lo tanto, este país, junto con el resto de los estados del golfo Pérsico, "se ha vuelto vital para los Estados Unidos", según dijo el presidente Jimmy Carter.

La tarea de Brzezinski en Er Riad es la de convencer a los sauditas de participar en la idea de una pantalla de seguridad estadounidense, que incluiría el rápido despliegue de una fuerza de 100.000 hombres que Carter considera necesaria para enfrentar una crisis en la región.

Pero no parece una tarea fácil. "No somos parte de una confrontación entre Oriente y Occidente", dijo claramente Saud después de una reciente visita del secretario de Relaciones Exteriores británico, lord Carrington.

Se espera que los sauditas, en cambio, presionen para tener ayuda de Estados Unidos para fortalecer sus propias fuerzas.

El príncipe Fahd ha establecido, además, que los puntos principales que espera dejar en claro con el asesor de Carter son la "angustia" de Arabia Saudita con respecto a la normalización de relaciones entre Egipto e Israel, inspirada por Estados Unidos.

Una entidad solicitó una audiencia a Harguindeguy

BUENOS AIRES, 4 (NA). — La asamblea permanente por los derechos humanos solicitó audiencia al ministro del Interior, general Albano Harguindeguy para "examinar en común" la situación de los detenidos sin proceso y "de millares de personas que figuran como desaparecidas", según el texto de una carta enviada por el organismo al jefe de la cartera política del gobierno nacional.

"El problema es de gran importancia por cuanto tiene vinculación con la vida política del país y en primer lugar con la tragedia que significa que haya millares de personas que de hecho aparecen como marginados de la sociedad", expresa la carta que firman el pastor Aldo Etchegoyén, Emilio Mignone, Jaime Sohmirgeld y el rabino Roberto Graetz, miembro de la mesa ejecutiva.

Agrega que "ha sido preocupación permanente" de la asamblea, al igual que del movimiento ecuménico por los derechos humanos y la Liga Argentina por los Derechos del Hombre, "munirse de la mayor cantidad de información posible para la confección de listas de presos y desaparecidos".

"No era ni es una tarea fácil", subraya la nota, "pero ha procurado siempre que las informaciones fuesen lo más veraces posible".

Tras citar una carta enviada a Harguindeguy con fecha 6 de julio de 1978, la asamblea expresa que "subsiste todavía la preocupación por la suerte de personas desaparecidas y que fue denunciada en aquella ocasión.

Señala que han tomado conocimiento, por medio de trascendidos, de que a fines de 1979 habría recuperado su libertad un número determinado de personas " y se comenta también que habrían aparecido algunas a quienes se daba por desaparecidas".

"A mediados del mes de enero, nos han llegado rumores y trascendidos de nuevos casos. Los familiares de las personas denunciadas, cuyos nombres ignoramos, manifiestan temor de asumir la responsabilidad de formar sobre el cambio de situación. Debemos manifestar que de ser verificados los trascendidos resultarían hechos positivos, motivos de alegría", expresa la carta.

Concluyó en Montevideo la reunión de la ALALC

Lográronse iniciativas tendientes a su reestructuración

MONTEVIDEO, 4 (UPI). — La reunión ordinaria anual de la Asociación Latinoamericana de Libre Comercio (ALALC), realizada el fin de semana en esta capital, resultó una instancia decisiva y de suma importancia para el futuro de la organización, según un consenso alcanzado entre los 152 delegados que participaron de las deliberaciones.

Esta tercera década de la vida de la ALALC, que congrega en su seno a la Argentina, Bolivia, Brasil, Colombia, Chile, Ecuador, México, Paraguay, Perú, Uruguay y Venezuela, parece encaminada hacia promisorias iniciativas, tendientes a reestructurar su conformación, a dotarla de mecanismos más adecuados y, en definitiva, a clasificar qué es lo que se quiere hacer y hacia dónde dirigirla, dijeron fuentes de la reunión.

Esto adquiere mayor importancia si se tiene en cuenta que en el último contacto de sus 11 países miembros se había llegado con un marcado pesimismo y con la certeza de que no se lograría alcanzar resultados positivos en favor del desarrollo del organismo regional.

Nada de ello aconteció, y a nivel continental existe plena coincidencia, de la que participan los técnicos especializados, de que se pudieron lograr acuerdos importantes sobre puntos especiales que materializaran la madurez de la ALALC.

Todo esto esta avalado por declaraciones del embajador de México y representante permanente ante la ALAC, Roberto Martínez, quien afirmó que se trazaron pautas de acción para 1980.

Estas pautas, ya reiteradas en ocasión de la clausura de la reunión son las cuatro conferencias programas, la última de las cuales fue la que consagrara a los ministros, podría constituir el espaldarazo para que se adopten posiciones concretas y medidas ya definidas que guíen la acción futura.

"La Asociación Latinoamericana de Libre Comercio", dijo Martínez, es un instrumento útil y necesario para la región. Si no existiera, habría que inventarla. Es el único foro a nivel continental que cumple esa necesaria función de acercamiento comercial".

El balance final de la reunión de Montevideo, agregó Martínez, debe ser conformado a través de la actitud puesta de manifiesto por todos los países miembros.

"La misma revistió una característica de cooperación, de interés en el logro de resultados comunes, en una toma de conciencia de las necesidades colectivas", prosiguió. "Creo que existe plena coincidencia de que la ALALC necesita ser reestructurada, pero también existe conciencia de que su existencia es necesaria, imprescindible y vital para la región".

El representante mexicano indicó asimismo que "de allí el interés de todos en aportar enfoques válidos y que ayudaran a salir de la situación de estancamiento".

"En definitiva, si algo no sirve no se habla de reestructurarlo. Simplemente se abandona, se deja de lado sin preocuparse por recuperarlo, reformarlo y dotarlo de mecanismos más eficaces".

Terminó diciendo Martínez que esa reeestructuración llegará a todos los niveles, incluso políticos, y que la programación alcanzada constituía a su criterio, "el punto de partida de etapas muy trascendentes para la ALALC y que redundarán en beneficios crecientes para todos".

Reprimieron en Lima a manifestantes

LIMA, 4 (UPI). — La policía dispersó hoy con gases lacrimogenos y bastones de goma a grupos de manifestantes que marcharon por las calles en apoyo a huelgas parciales de los trabajadores bancarios y de la compañía estatal de teléfonos.

Los afiliados de la Federación de Empleados de Bancos (FEB) paralizaron sus labores durante el horario de atención al público, pero las oficinas principales de varios bancos atendieron normalmente con la ayuda de personal jerárquico.

Denuncian en América Central grave tensión

El embajador de Venezuela ante la OEA, que visitó el área, dijo que es creciente la agitación y subversión

CARACAS, 4. (UPI). — Los países centroamericanos y en particular El Salvador, viven una peligrosa situación de tensión y de subversión, dijo hoy el embajador de Venezuela ante la Organización de Estados Americanos (OEA), Hilarión Cardozo.

Este hizo sus declaraciones de regresar de la región, que visitó como jefe de una misión especial del pacto subregional andino formada también por el embajador de Colombia en Venezuela, Cornelio Reyes y el embajador Galo Leoro, en representación de Ecuador.

La misión realizó una gira desde el 24 de enero hasta el primero de febrero por Panamá, Honduras, Costa Rica, Nicaragua, Guatemala y El Salvador y sostuvo extensas entrevistas con los respectivos gobernantes.

Cardozo explicó que durante la gira, los miembros de la misión manifestaron que "queremos estar presentes y estimular todo lo que signifique el mecanismo de integración de Centroamérica y dar el aporte de nuestros países al proceso de transformación económica y social que esa área está reclamando para establecer una verdadera paz".

Al señalar que se propone mantener un diálogo entre el Pacto Andino y los gobiernos y pueblos de América Central, manifestó que profundamente respetuosos como somos del principio de la no intervención, no podemos sin embargo dejar de manifestar que creemos en la libertad y afirmamos en consecuencia el deseo y trabajamos por la instauración de la institucionalidad democrática en esos países".

Al destacar la preocupante situación de tensión en la región, Cardozo negó que la misión hubiese tenido como objetivo fundamental su visita a El Salvador, en razón de la crítica situación política que vive ese país.

La situación en El Salvador

Sin embargo, señaló que la misión observó que en ese país "existe una situación de polarización de la violencia" lo que, según el diplomático, "fue preocupación importante conocer y medir las circunstancias y soluciones que puede llevar a una salida democrática en ese país".

Cardozo señaló que se evidencia un fondo de agitación social en reclamo por mejores condiciones de vida, que busca la ruptura de la estructura oligárquica y que exige una modernización del Estado.

Luego dijo que a través de la historia, El Salvador ha sido un país de "una rígida estructura social y con una concentración de la tierra y los recursos en unas pocas manos".

"Hay en él un fondo de agotamiento social, de reclamo por mejores condiciones de vida y de exigencias de una modernización del Estado, de una transformación social, que estaba siendo contenida por un régimen autoritario, dictatorial, represivo que impedía toda acción de apertura y confundía todo proceso de reclamo social con la subversión", señaló. "Naturalmente existen grupos marxistas que quieren aprovechar estas condiciones", agregó.

Luego dijo que "en el presente hay un estado de insurgencia armada, pero no de características de una insurrección con participación masiva del pueblo. Es verdad que el gobierno anterior había hecho, a esa situación, una respuesta torpe de violencia".

Al referirse a las perspectivas inmediatas, señaló que el gobierno está tratando de impulsar reformas fundamentales, enfrentando a la minoría de los extremistas de ambas alas, empeñados en su fracasamiento.

"Si fracasa este ensayo, existe la posibilidad de que se forme una junta exclusivamente militar con el peligro del enfrentamiento en sus posiciones y el uso de la represión, advirtió Cardozo.

Luego informó que Venezuela ha venido dando su pleno respaldo a la junta salvadoreña, ya que se entiende que esta busca la apertura hacia un proceso democrático y trabajando para tratar de evitar la represión.

Nuevo aniversario de la muerte del poeta José Pedroni

SANTA FE, 4 (Télam). — El 12º aniversario de la muerte del poeta José Pedroni, será recordado con un acto que se desarrollo en la ciudad de Esperanza, 40 kilómetros al norte de aquí, donde descansan sus restos.

Pedroni, cuya obra poética fue traducida al italiano, inglés, francés, checoslovaco, polaco, ruso, árabe y al sistema braille, dejó una vasta obra caracterizada por su simple belleza y su canto a las cosas comunes que transformaba en versos de singular potencia expresiva.

Sobre venta de cereales a la Unión Soviética se formuló una aclaración

BUENOS AIRES, 4 (NA). — La Asociación de Cooperativas Argentinas (ACA) aclaró hoy, en un comunicado, que su acordada venta de cereales a la Unión Soviética "estará encuadrada dentro de los lineamientos generales de la política dispuesta por el país".

La semana pasada, durante cinco días, una misión comercial soviética gestionó en la Argentina la compra de un considerable volumen de maíz y de cantidades menores de sorgo y soja y ultimó detalles de un embarque de un millón de toneladas de trigo.

Las gestiones de la misión soviética estuvieron rodeadas de absoluto hermetismo y adquirieron especial significado debido al boicot cerealero dispuesto por Estados Unidos contra la URSS por su intervención militar en Afganistán, al que no adhirió la Argentina.

En el comunicado difundido esta noche por la ACA, se señala que las negociaciones con los representantes de la forma estatal "Exporthkhleb" permitirán eliminar la intermediación internacional del comercio de granos entre la Argentina y la URSS.

"Los embarques que la ACA efectúe a la Unión Soviética se harán en adelante en forma directa, circunstancia a la que la ACA le adjudica más importancia que a la magnitud de la operatoria", precisa el informe.

"La negociación —concluye— estará encuadrada dentro de los lineamientos generales de la política dispuesta por el país, en el sentido de preservar la regularidad de sus relaciones comerciales con todos los compradores habituales de la Argentina".

La Asociación de Cooperativas Argentinas ocupa el tercer lugar en la Argentina en la exportación de maíz y fue el principal organismo privado con que la misión soviética entabló conversaciones para la compra de cereales.

Embajada

(Viene de la Pág. 1º)

litar para potenciales guerrilleros procedentes de numerosos países, incluidos Egipto, Túnez, Marruecos, Argelia, Sudán, Siria y hasta la India y Pakistán.

Las declaraciones fueron hechas en momentos en que la tensión existente entre Túnez y Libia ha llegado a un punto candente, con los comandantes militares informando que los 50 miembros de la unidad que atacó Gafsa y en un principio lograron huir, o bien han sido muertos o capturados.

Ezzedine Sherif, llamado el "tuerto Sherif" por sus amigos rebeldes y presumiblemente jefe del comando adiestrado en Libia, dijo por la red de televisión que el ataque a Gafsa se decidió en enero de 1978 y fue el primer paso para derrocar al régimen del presidente Habib Bourguiba.

Supuestamente agentes libios aseguraron a los guerrilleros tunecinos que la población local del centro minero

pronta a levantarse en armas. Añadieron que inmediatamente después de la captura de Gafsa, Libia iba a suministrar a los atacantes con ayuda logística y reconocer a su movimiento como el representante genuino de Túnez.

Los insurgentes capturados manifestaron que los periodos de adiestramiento en los campamentos libios duran un promedio de tres meses, con armas livianas y artillería pesada.

Los principales campamentos, manifestaron los guerrilleros, están localizados en Bab Azizi, un distrito de Trípoli situado a unos 20 kilómetros, y en Khoms, a unos 500 kilómetros de la capital.

Sostuvieron finalmente que el número de las personas que se adiestra varía de 100 a 400 por vez.

Mientras tanto, el ataque que llevó a cabo hoy una turba contra la embajada francesa en Trípoli, se considera que va a consolidar la oposición franco-tunecina a la po-

Y como siempre,
LOS ANDES
en SAN LUIS
acompañándolo
en sus
vacaciones

SERRANIAS PUNTANAS
EL TRAPICHE
KIOSCO ROSALES
Y REPARTO
POR LOS CAMPINGS
POTRERO DE LOS FUNES
EL VOLCAN
SOLICITAR AL VENDEDOR LAGOS
O COMUNICAR POR ENCARGO A
DISTRIBUIDORA PUNTANA - TEL. 22668 - SAN LUIS
MERLO
KIOSCO DE HECTOR MENDE
y en toda la provincia de SAN LUIS

GUIA PROFESIONAL

MEDICOS

Dr. OSCAR E. CAMINOS
Clínica Médica. Geriatría. Enfermedades de la vejez. Mutuales. Turnos: 257536 11 - 12.30 y 17 - 21 hs. Las Heras 174, P. B. Dpto 2 - Ciudad. 24|5|F|Pte.

VIAS URINARIAS

ALBERTO PABLO CORICA
CLINICA Y CIRUGIA
Vías urinarias - San Martín 709, 2º Piso, Teléfono 241996. 20|9|F|75888|Pte

Dr. ALBERTO D. BEKERMAN
UROLOGO
9 de Julio 1189 - 2º Piso - Dpto. 13 Turnos: 231915 - 247445 20|4|F|62534|Pte.

CLINICA DE RIÑON Y VIAS URINARIAS
Dras. Rosello - Piulats. - Doctores Montero - Tutor - Avila - Palacio Colón 532 - Teléfono 249839 24|11|F|651116|Pte

APARATO DIGESTIVO

Dr. FICARRA MARTIN
Gastroenterología (Aparato Digestivo). De lunes a viernes, de 16 a 21 hs. Turnos Tel. 241960-240111. - Colón 666, Ciudad 9|3|F|67100|Pte.

Dr. NESTOR V. MATUSCHKA
Aparato Digestivo y Proctología. Diariamente de 17 a 20 hs. Colón 185, 4º Piso. Turnos al Tel. 291752. 27|1|F|70344|Pte.

Dr. MARCOS SEVILLA
Hemorroides - Ulcera varicosa. - Avda. Colón 352 1º Piso "A" Tel. 248617. - Se atienden mutuales. 9|10|F|52023|Pte.|A

OBESIDAD

DOCTOR
Francisco Moya
Atenderá del 3 al 21 de febrero de 1980. - Solicitar turno

Dr. MARIO R. LEVIN
CENTRO MEDICO
San Martín 1464, Godoy Cruz. Tel. 228171. De 10 a 12 y 15.30 a 20.30 hs. - Mutuales. 15|1|F|67726|Pte.

ENDOCRINOLOGIA

RICARDO W. ESTRELLA
Medicina interna, Hormona, Nutrición - Niños, Adolescentes. - Adultos, Necochea Nº 292 - Teléf.: 216006 - 218766, Turnos, Mutuales Turnos 9 a 12 y 15 a 20 horas. 18|10|F|54472|Pte.

ODONTOLOGIA

Dr. ALFREDO NAFISSI
Odontología General - Rayos X. Entre Ríos 208 - Ciudad - Turnos: 228068. 25|10|F|55981|Pte.

GERIATRIA

Carlos Federiço Wittenstein
Doctor en Medicina
Cardiovasculares - Sexuales - Fisiotermapia
9 de Julio 1050. Tel. 250196-241517 15|1|F|67873|Pte.

ESPECIALISTAS DE LA PIEL

Dr. ALBERTO J. GRINBERG
Enfermedades de la Piel, Alergia dermatología - Nueva dirección Las Heras 170, Ciudad. Planta baja Dpto. 2, Turnos: Tel. 257586. F|Pte.

ESPECIALISTAS EN SEÑORAS

DOCTORA
MARTA GONZALEZ INESTA
GINECOLOGIA - OBSTETRICIA
COLPOSCOPIA - PAPANICOLAU
Catamarca 83 - Dpto. 36, 3º Teléf 291982. - Turnos: de 15 a 20 19|10|F|4628|Pte.

Dr. JOSE N. MALAF
Dr. ELIAS GASSIBE
Jefe Serv. Ginecología H. E. Civit. Señoras, Esterilidad matrimonial. Criocirugía y Laparoscopía Ginecológicas. - San Martín 1073, Tel. 220085 - Godoy Cruz. 27|7|F|53300|Pte.|A

TRAUMATOLOGIA

CLINICA DE TRAUMATOLOGIA
Cirugía - Radiología General Electrocardiografía - Horario 7 a 21. Turnos. Análisis Clínicos Av. España 580, Mza., Teléf. 242849. Turnos urgencia - Mutualidades 27|11|F|65865|Pte.

REUMATISMO

Dr. JULIO F. SANCHEZ
Reumatología, ortopedia, traumatología y fisioterapia. - Rivadavia Nº 141. Teléfono 291994 6|11|F|59481|Pte

CENTRO REUMATOLOGIA
Mutuales. - Infanta Mercedes de San Martín 56, 4º piso (atrás Correo Central). - 240917. - Turnos tarde. 16|5|F|43148|Pte.

Dr. SMUD
TRAUMATOLOGIA y ORTOPEDIA
Enfermedades huesos y articulaciones, cirugía, Lunes, Miércoles y viernes 16 horas. Mutuales. Mitre 1891 - Tel. 218343. 3|2|F|71743|Pte.

Dr. OSVALDO BIELLER VIOTTI
Reumatología - Lunes a viernes, 17 a 20 hs. Miércoles, 16 a 20 hs. Espejo 598, Planta baja, Tel. 218197 F|Pte.|A

HUESOS

INSTITUTO CUYANO DE ORTOPEDIA Y TRAUMATOLOGIA
DOCTORES: ARAGONA V. - BAZZANA S. - LOPEZ BARZOLA L. PONT LEZICA D. - RODRIGUEZ J. - SADLER A. - SALAS E.
Kinesiología y Radiología
Atención permanente - Mutuales. Tel. 246935 - Radiollamada 241 - Pedir turnos - Rivadavia 430 Planta Baja - Depto. 1, 16|11|F|62500|Pte.

INSTITUTO TRAUMATOLOGIA Y ORTOPEDIA

GARGANTA NARIZ Y OIDO

Dr. LUIS E. MONETT
Garganta, nariz, oídos. De 9 y de 18 a 21 diariamente. Ambulares y mutuales. Necochea Tels. 218746 - 216006. 6|2|F|54

— EN LUJAN —
Dr. EDUARDO BERNA
NARIZ - GARGANTA Y O
Turnos: T. 980746. Sáenz Pe 8|1|F|66

GARGANTA - NARIZ - O
Dr. CORRALES
Solicitar turno horas de la
GUTIERREZ 789 - 1º - D
TELEFONOS 257715 - 24944 26|1|F|70106

Dr. ESTEBAN GARGIU
Dr. MARIO STIPECH
Dr. EZEQUIEL CANTALO
Chile 1671 - 3º A - Tel. 2
GARGANTA - NARIZ - O 2|2|F|71

VARICES

Dr. SPINETTA REGUE
Junín 218 - Barrio Bombal
244111 - Pedir Turno. 1|2|F|71

Dr. ALBERTO SEVILL
Avda. Colón 352, Primer Piso
Tel. 290006-248817. No a
hasta el 7 de Enero. Pedir
de 8 a 12. 16|

CIRUGIA ESTETICA

CIRUGIA PLASTICA Y QUEMADOS
Dr. J. SANANES
Cirugía estética plástica
radora. Quemados, P. S.
1260. Teléfono 281391.

DOCTOR
CARLOS MIRA BLANC
Cirugía Estética (y Plá
Reconstructiva Mamaria
Turnos, Teléfono 249342. Sa
to 776 P.B. de 16 a 20 ha
San Juan, Tel. 22822.

Dr. ENRIQUE VELAS
Cirugía estética, plástica,
deva. Lunes, miércoles y

Seis heridos fue el saldo de dos accidentes

MAR DEL PLATA, 4 (Télam). — Cinco heridos arrojó un choque registrado hoy en la zona céntrica de Mar del Plata, informó la policía.

El accidente se produjo en las primeras horas del día en las avenidas Colón e Independencia. Fueron sus protagonistas un vehículo Fiat 125 taxi, chapa B 0154910, guiado por Rubén Darío Brown, argentino de 25 años de edad, y un automóvil Chevy chapa C 354002, conducido por Gregorio Rodríguez, argentino de 30 años de edad, con domicilio en Saavedra 5243 de esta ciudad.

Resultaron heridos ambos conductores, y los pasajeros del taxímetro, identificados como Esther Crespo de Pérez, argentina de 53 años, Juan Pérez, argentino de 56 años y el hijo de ambos, Luis Pérez de 16 años. Esta familia se domicilia en Ciudadela, provincia de Buenos Aires.

Los cinco heridos fueron internados en el hospital General Interzonal de Mar del Plata.

Otra colisión

BUENOS AIRES, 3 (Télam) — Un automóvil y un jeep chocaron en las primeras horas de esta mañana en el cruce de las calles Rivadavia y Bernardo de Irigoyen, en pleno centro de esta capital. Uno de los conductores se encuentra herido.

El accidente se produjo a las 5,30 y la embestida fue entre un automóvil Fiat 600 chapa patente C 142053, conducido por Eduardo Barriento y un jeep Willy's, chapa patente B 869553. Se desconoce el nombre del chofer del segundo de los vehículos debido a que no efectuó la correspondiente denuncia policial.

Como consecuencia del impacto entre ambos rodados, Barriento sufrió heridas de diversa consideración, de las que es asistido en el hospital Ramos Mejía. Interviene en el hecho la seccional policial cuarta.

Crónica policial

Una víctima fatal y dos heridos en dos choques

Accidentes de tránsito ocurridos el domingo en la tarde, dejaron un saldo de una persona muerta y dos heridos de diversa consideración.

El choque fatal se produjo en San Martín, cuando por calle Míguez, hacia el sur, circulaba una moto Honda de 650 c.c., guiada por Miguel Angel Zuliani, de 38 años de edad, domiciliado en Constitución 873, de la localidad Río Cuarto, Córdoba, acompañándolo la joven Elma Beatriz Lucero, de 23 años, residente en 60 Granaderos sin número, de San Martín.

Al llegar a la intersección con las vías férreas, el rodado embistió la barrera del costado norte, sufriendo heridas los ocupantes que fueron trasladados al hospital Regional de San Martín.

En ese nosocomio, se comprobó que la joven había dejado de existir por las graves heridas recibidas, en tanto Zuliani sólo sufrió "traumatismo en dedo pulgar del pie derecho" y se retiró a su domicilio luego de ser asistido.

Embistió una topadora

Cuando circulaba hacia el norte por la avenida Costanera un automóvil embistió una topadora y sufrió graves lesiones el conductor del rodado.

El automóvil, un Fiat 600, chapa M-022406, era conducido por Luis Enrique Martínez, mayor de edad, acompañado por esposa, Antonia Gauna y su hijo Rodrigo Luis, de 7 meses de edad.

Cuando llegaron a la intersección con Correa Saá, el rodado embistió una topadora estacionada en el lugar por desperfectos mecánicos, estrellándose contra una de las ruedas. A raíz del impacto, Martínez sufrió "politraumatismo, escoriaciones, herida cortante en cuero cabelludo y en miembros inferior y superior derechos", por lo que debió quedar internado en un nosocomio, en tanto su esposa y su hijo sólo sufrieron heridas leves de las que, luego de ser asistidos, se retiraron a su domicilio.

La maquinaria, una topadora Caterpillar Nº A-966, estaba a cargo de Víctor Antonio Herrera, mayor de edad, residente en Las Heras y había estacionado en un costado de la avenida, por fallas mecánicas.

Mortal descarga de una portátil sufrió un hombre

Mientras se hallaba lavando su automóvil frente al domicilio, un hombre pereció por electrocución.

José Lisandro Quintana, de 49 años de edad, residente en Berutti 680, de San Martín, se hallaba el domingo en la noche lavando su automóvil, alumbrándose con una lámpara portátil y sosteniendo en la otra mano, la manguera.

A raíz de un cortocircuito, el hombre sufrió una descarga eléctrica que le provocó la muerte en el acto.

Interviene la seccional 12ª, de San Martín.

Un hombre fue asesinado a garrotazos

POSADAS, 4 (Télam). — Un hombre fue muerto a garrotazos por otro en la localidad de Leandro N. Alem, al sudeste de esta ciudad.

El cuerpo sin vida de la víctima, Antonio Piñeiro, de 53 años de edad presentaba lesiones en la región craneana, el mentón y en un brazo cuando la policía lo halló el viernes último en el patio interior de la vivienda que habitaba el extinto. Algunos indicios llevaron a los investigadores a centrar sus sospechas en Ramón Sebastián Rodríguez Fernández, de 25 años de edad, que poco después de ser apresado confesó ser el autor del asesinato.

Relató el criminal que utilizando un garrote de madera propinó una fuerte paliza a Piñeiro, provocándole —comprobarían después los médicos— hundimiento de cráneo y otras lesiones que determinaron su deceso.

No trascendieron hasta el momento las causas que llevaron al homicida a cometer el brutal crimen.

Tres muertos es el saldo de una colisión frontal

SANTA FE, 4. (NA). — Tres personas murieron, una de ellas menor de edad y otras dos resultaron con heridas diversas, en un accidente automovilístico ocurrido hoy en la ruta nacional número 11, en el departamento San Justo, según informó la jefatura de la policía provincial.

El accidente ocurrió alrededor de las 4 de hoy, cuando, por causas que se tratan de determinar, se embistieron frontalmente y con violencia un camión Mercedes Benz, chapa Nº 054.053, guiado por José Paulowsky y un automóvil Ford Falcon, chapa X 212.932, conducido por Julio Miralles.

Como consecuencia del violento choque, el automóvil quedó volcado y totalmente destrozado a un costado del camino, mientras que el camión, prácticamente sin control, siguió su marcha y se detuvo varios metros más adelante con todo su frente seriamente dañado, agrega el parte policial.

Miralles y otros dos ocupantes del automóvil, a quienes luego se los identificó como Miguel Ficarra y su hijo Miguel Angel, de 15 años, todos Córdoba, murieron instantáneamente como consecuencia del tremendo impacto y sus cadáveres fueron traídos a esta capital.

En tanto, Paulowsky y su acompañante, Bernardo Hummel, ambos domiciliados en la ciudad de Posadas, Misiones, recibieron heridas leves y fueron asistidos en el hospital regional de San Justo. Se desconoce si los conductores del camión permanecen demorados hasta tanto se aclaren las causas del accidente.

En grave estado se encuentra un peatón arrollado

Tras ser embestido por un automóvil, un hombre fue internado con graves heridas.

El accidente se produjo a las 14 de la víspera, cuando por San Martín, al sur, circulaba el automóvil Citroen, modelo 76, chapa M-179977, conducido por Andrés Ramírez Peña, mayor de edad, domiciliado en Alsina 1350, de Godoy Cruz.

Cuando pasaba frente al Sanatorio San Martín, ubicado en esa avenida al 100, embistió a Rafael Armando Silva Aguilar, quien pretendía cruzar la calzada y se desempeñaría como médico en ese centro asistencial.

El profesional fue asistido en el mismo Sanatorio, donde se comprobó que sufrió "traumatismo encefálico, hundimiento de hueso malar y salida de ojo, del costado izquierdo" a por lo que fue derivado al policlínico de Cuyo, donde quedó internado.

Asaltan y hieren a un taxista en Mar del Plata

MAR DEL PLATA, 4 (Télam) — Un taxista resultó gravemente herido de bala por un malviviente que intentó asaltarlo en plena vía pública, según informó la policía.

El trabajador del volante fue identificado como Carlos Vaquero, argentino, de 28 años de edad, quien fue atacado por el individuo que conducía como pasajero en su vehículo Peugeot 404, chapa patente B-645411, en el sector comprendido por Tierra del Fuego, entre Balcarce y 11 de Setiembre, en el área noroeste de Mar del Plata.

Uno de los disparos hirió al taxista en el ojo izquierdo, quedando alojado en la cabeza. Otro disparo impactó en su brazo.

Dando muestras de entereza, tras resistir al asalto, Vaquero, —mientras el agresor se daba a la fuga— empuñó el volante de su coche y se dirigió hasta una clínica, donde recibió las primeras curaciones. El informe policial consignó que la bala, calibre 32, penetró por el ojo izquierdo, alojándose en un parietal. Vaquero, se indicó, que como consecuencia de la gravedad de la herida, perdería su ojo.

Nuevo fallo en un juicio por retiro policial

BUENOS AIRES, 4 (Télam). — La Corte Suprema de Justicia dispuso que la Cámara Federal y Contencioso Administrativo, por quien corresponda, dicte nuevo pronunciamiento en la demanda seguida por el ex agente de la Policía Federal, Pedro César Leiva, sobre retiro policial, conforme a lo que el alto tribunal decide al respecto.

Por resolución 435 del 10 de diciembre de 1974, se declaró comprendido al agente en los beneficios de la ley 16.443 y con posterioridad, en cumplimiento de las disposiciones de la ley 20.744, se lo promovió al grado de sargento, en situación de retiro, a partir del 1º de noviembre de 1974, según resolución 770-75, en razón de haber quedado incapacitado físicamente a raíz de un accidente sufrido en y por actos de servicio.

En la demanda promovida ante la justicia federal, Leiva reclamó los beneficios instituidos por la ley 16.443 a raíz de la incapacidad física aludida y el pago de las diferencias atrasadas a partir de cinco años ante la interposición de la demanda, intereses desde la fecha del reclamo administrativo previo y costas del pleito.

Lasala en lo Contencioso Administrativo de la Cámara Federal consideró que ambas disposiciones —las resoluciones 435 del 1º de diciembre de 1974 y la resolución 770/75 eran complementarias— e interpretó que el beneficio sólo fue acordado en la fecha fijada en la resolución 770/75. Es decir, el 1º de noviembre de 1974, por lo que entendió no cabía el pago de haberes con anterioridad.

Leiva, mediante recurso extraordinario, llevó el caso a la Corte Suprema, la que al revocar la sentencia del tribunal federal dispone el dictado de nuevo fallo en el caso.

Continúa la búsqueda de un cadáver en el mar

NECOCHEA, 4. (Télan). — El cadaver de Jorge Camusso, argentino, soltero, de 22 años, con domicilio en esta ciudad, aún no fue hallado y continúa su búsqueda en el mar, anunció la Prefectura Naval Argentina, al dar cuenta hoy de las operaciones que se cumplen para encontrar el cuerpo del joven desaparecido ayer cuando se produjo el luctuoso accidente de la lancha en la que viajaba

La embarcación deportiva se hundió en las primeras horas de la tarde en la boca del puerto de Quequén, en momentos en que se aprestaba a ingresar a la dársena, ubicada sobre la escollera sur de ese puerto.

Como consecuencia del naufragio, resultaron muertos tres de sus ocupantes y heridos el propietario de la embarcación, llamada "Camba Cúa", Joaquín Aguirre y dos personas más.

Esta mañana se supo que la "Camba Cúa" fue alcanzada a popa por una ola de elevada altura. La frágil embarcación dio una vuelta de campana y otra ola la arrojó violentamente sobre las piedras y los hierros de la escollera, destruyéndola por completo.

Personal de la Prefectura informó hoy que durante toda la noche se mantuvo la búsqueda del caraver del joven Camusso a través de unidades con personal de esa repartición. También colaboran activamente otras embarcaciones portuarias. Desde esta madrugada y con las primeras luces del día, la búsqueda se intensificó en un amplio radio marítimo.

En la lancha accidentada viajó hace 15 días el gobernador de la provincia de Buenos Aires, general (R) Ibérico Saint Jean junto con otras personas, que lo acompañaron durante unas horas en una travesía de pesca.

Su propietario, Joaquín Aguirre, argentino, casado, de 37 años, domiciliado en esta ciudad, así como los otros heridos Esteban Berzebetyam y su hermano Aram, se encuentran fuera de peligro, dijeron fuentes de la clínica donde están internados.

Causa del envenenamiento de una familia: suicidio

ROSARIO, 4. (NA). — Las desavenencias conyugales habrían sido la principal causa del múltiple envenenamiento de una mujer y sus cuatro hijos, que murieron aquí la semana pasada tras haber ingerido un poderoso hormiguicida, trascendió hoy en fuentes policiales.

La mujer, Amalia López de Ramírez, fue hallada el jueves pasado, en la casa de la calle Aurora 2835, de esta ciudad junto a los cuerpos exánimes de sus hijos Germán, de 4 años, Marcos de 7 y Adrián, de 9, a tanto que el hermano menor del último, Eduardo, se debatía en la agonía, para fallecer al día siguiente en el hospital Clemente Alvarez.

Examinadas las vísceras de las víctimas se halló en ellas abundantes rastros de Folidol, un potente plaguicida, del que posteriormente la policía descubrió un frasco en el domicilio familiar, que había sido recientemente adquirido para curar unos durazneros.

Siempre según las fuentes indicadas, Amalia, que se hallaba actualmente encinta de ocho meses, no se llevaba bien con José Oreste Ramírez, su esposo, quien tenía por costumbre llevar una vida en exceso independiente, pues con frecuencia se alejaba del hogar durante varios días, aunque en ningún momento privaba de la mantención a su familia.

Al parecer, el mismo día de la tragedia Ramírez estaba en la ribera del Paraná, dedicado a la pesca y fue precisamente allí donde se enteró, por boca de su suegro, de lo que había acontecido.

Los investigadores consideran al parecer como algo más que una posibilidad que Amalia, de temperamento inestable, cedió el jueves a un impulso y agregó una fuerte dosis del plaguicida a la comida del mediodía, ingiriéndola junto con sus hijos.

Sólo Eduardo no falleció en el acto, y la tragedia fue descubierta precisamente cuando el niño, después de forzar una ventana, se arrojó al patio, circunstancia que presenció una vecina, que se le acercó para ver qué ocurría e inmediatamente llamó al hospital pidiendo auxilio, pero cuando llegaron ya era tarde: salvo Eduardo, que sobrevivió por menos de un día, sus hermanos y su madre llegaron muertos al hospital.

Después de ser dado de alta murió un lesionado

SAN RAFAEL.— Simón Burgos de 65 años de edad, que el viernes a las 22.30 había sido embestido por un camión que le provocó lesiones de las que fue atendido en el hospital y se le dio de alta, al concurrir nuevamente al hospital el sábado dejó de existir. Su muerte puede estar vinculada con las lesiones que sufriera en ese accidente.

De acuerdo con lo que informó Unidad Regional Segunda de policía, el viernes a las 22.30 por calle Spinola 1142 circulaba el camión Chevrolet 57 conducido por Antonio Bautista Candel de 55 años. Al girar por Coronel Campos, embistió al peatón Simón Burgos. El peatón sufrió lesiones y se lo trasladó al hospital Schestakow, presentando escoriaciones en muslo derecho y región occipital izquierdo, retirándose a su domicilio.

El sábado al promediar la mañana Burgos fue nuevamente trasladado al hospital, lugar donde dejó de existir, posiblemente a causa de las lesiones que sufriera, motivo por el cual su cadáver fue depositado en la morgue judicial para examen de ley, labrándose las actuaciones con la intervención del magistrado competente.

Sufrió quemaduras al caer un rayo sobre un árbol

En la tarde de ayer, un hombre se colocó bajo un árbol para protegerse de la lluvia, pero un rayo cayó y le produjo quemaduras en distintas partes del cuerpo.

Atilio Marcos Zingaretti, mayor de edad, se hallaba en la siesta de ayer en la finca Nilson, ubicada en la calle Periodistas Mendocinos, de Chacras de Coria, cuando se desató una tormenta eléctrica.

Para guarecerse de la lluvia, Zingaretti corrió a colocarse bajo un duraznero, pero un rayo que cayó sobre el árbol, le provocó quemaduras de tipo "A" en tronco y cara, por lo que fue atendido en el hospital Emilio Civit, de donde se retiró posteriormente a su domicilio.

Varias personas detenidas acusadas de contrabando

BUENOS AIRES, 4. (NA). — El director nacional de la Policía Aeronáutica, comodoro Ataliva Fernández, reveló hoy que fue detenido Alejandro Soria, uno de los responsables de la desbaratada tentativa de ingresar de contrabando, el pasado 31 de enero por el aeropuerto de Córdoba, 50 millones de pesos en relojes de oro, películas pornográficas y otros objetos.

Simultáneamente, pudo saberse en Córdoba que el juez federal Adolfo Zamboni Ledesma, que entiende en la causa, dispuso el arresto de una persona implicada en el intento de contrabando y, aunque las fuentes no proporcionaron el nombre, se presume que se trata del mismo Soria, miembro de la empresa Aeroruta, encargada del aprovisionamiento del avión de Aerolíneas Argentinas utilizado para traer ilícitamente al país la mercadería.

Durante una conferencia de prensa, el comodoro Fernández recapituló los hechos, consistentes en que el 31 de enero llegó al aeropuerto cordobés un vuelo procedente de Miami-Bogotá, ocasión en que personal de la Policía Aeronáutica comprobó que Soria sacaba de la máquina una voluminosa valija, dentro de la cual se encontraba el contrabando, que incluía además revistas pornográficas y material para equipos fotográficos.

El comodoro Fernández dijo finalmente que proporcionaba la información para aclarar la versión publicada por un matutino local y anunció que la justicia cordobesa ya había iniciado las correspondientes actuaciones.

En Córdoba, fuentes de la Policía Aeronáutica y de la aduana del aeropuerto de esa ciudad, suministraron la información del arresto de una persona, señalando además que el juez había ordenado la libertad de todos los miembros de la tripulación del avión de Aerolíneas Argentinas.

Añadieron los informantes que el magistrado que entiende en la causa ordenó que continúen las pertinentes investigaciones de la tentativa de contrabandear desde el exterior una partida de 300 encendedores de oro marca "Dupont", que habían sido ocultados en los contenedores utilizados para surtir de viandas al avión y otros elementos

El procedimiento se realizó el 31 de enero a las 22, a la llegada del avión al aeropuerto de Córdoba, oportunidad en que al descubrir el contrabando, personal de la Policía Aeronáutica y de la Aduana detuvo —según manifestaron las fuentes citadas—, a todos los tripulantes y a operarios de la plataforma de recepción de la máquina.

Posteriormente fueron puestos en libertad los tripulantes del avión, pero sigue detenida una persona que, al parecer, es Soria.

Reprimen contrabando

BUENOS AIRES, 4. (NA). — En diversos procedimientos de represión al contrabando realizados el último fin de semana, la Gendarmería Nacional detuvo a 11 personas y secuestró mercadería valuada en 133.100.000 pesos, se informó oficialmente.

El parte suministrado por la Dirección Nacional de Gendarmería precisa que los operativos se concretaron entre el viernes y el domingo pasados en regiones fronterizas de las provincias de Corrientes, Misiones, Mendoza y Salta.

En Paso de los Libres, en Corrientes, fueron detenidos Deysi Mercado Valdivia; Pedro Oliveira y Eduardo Fiant, quienes pretendían introducir ilícitamente a la Argentina mercadería, la mayoría procedente del Brasil, justipreciada en 400 millones de pesos.

También en Corrientes, efectivos de la Gendarmería apresaron a Ana Jonusas y Cristina Macías y secuestraron productos de perfumería y artículos electrodomésticos, ingresados ilegalmente a territorio argentino, por un valor total de 4.600.000 pesos.

En Misiones, patrullas del Escuadrón 9 de Oberá, detuvieron a Antúnez de Olivera, Juan Martínez y Jorge Reineck, quienes portaban mercaderías sin documentación habilitante (sellos aduaneros) valuada en unos 28.000.000 pesos.

En Orán, Salta, fue apresado Pedro Gaspar cuando pretendía introducir artículos de contrabando por 20 millones de pesos, mientras que en Punta de Vacas, Mendoza, fueron detenidos Antonio Bauco y Orlando Quinteros con mercadería por 40.500.000 pesos.

Un operario fue arrollado en un subte

BUENOS AIRES, 4 (Télam). — Un operario de la Empresa Subterráneos de Buenos Aires recibió heridas de gravedad al ser arrollado en la estación Medrano por un tren de la línea "B", que de Leandro Alem se dirigía a Federico Lacroze.

El tren subterráneo interno 3 embistió a la 1.50 de esta madrugada a Enrique Berrino, argentino, de 22 años de edad, causándole heridas de gravedad. Trátase de un operario de la Empresa Subterráneos de Buenos Aires que en tal momento aparentemente realizaba tareas sobre las vías.

El operario fue llevado de urgencia al hospital Ramos Mejía, donde se encuentra internado.

Perpetran robo en el barrio "Los Troncos"

MAR DEL PLATA, 4 (Télam). — Tres delincuentes perpetraron un asalto contra una familia en pleno barrio Los Troncos de esta ciudad, llevándose joyas y objetos de platería por 10 millones de pesos, informó la policía.

El robo fue cometido en la residencia de Edgardo Luis Gardella ,argentino, de 54 años de edad, ubicada en Pellegrini y Primera Junta.

Gardella compartía momentos de descanso con su esposa, su hija, el marido de ésta, y un niño de dos años de edad.

Los maleantes aprovechando que la familia se había trasladado a Playa Grande se introdujeron en la vivienda. Un vidrio de una ventana de la casa fue destruido por los maleantes y en momentos que los componentes de la familia arribaban de regreso, la esposa de Gardella advirtió que los malhechores embolsaban todo lo que encontraban a su paso en el living comedor.

Pidió auxilio a los vecinos, en momentos que llegaba su yerno —hijo del gobernador Llerena, de La Rioja— y uno de sus hijos.

Al ser sorprendidos, los tres desconocidos saltaron por la ventana, y huyeron rápidamente tras cruzar un cerco. Los tres delincuentes, para acelerar su fuga detuvieron a un automóvil que transitaba por el lugar, y dejaron a pie a sus ocupantes, desapareciendo en el vehículo, agregó el informe policial.

Robos en cadena en el centro de nuestra ciudad

Seis comercios resultaron damnificados por robos en la siesta de la víspera, cuando desconocidos se dedicaron a cometer los delitos en un radio de dos cuadras.

Los individuos utilizaron una barreta de metal para violentar los accesos a los negocios y de algunos de ellos, lograron llevarse dinero en efectivo y artículos expuestos a la venta.

En otros locales, en cambio, solo rompieron los cristales de las puertas y no pudieron ingresar, por lo que optaron por otro comercio contiguo.

Desde la avenida Las Heras, hasta Godoy Cruz, los sujetos recorrieron los siguientes negocios: Palacio del Niño; Santa Rosa Modas, Chariff, Calzados Dominó; Ivonne, todos ubicados en la avenida San Martín y Calzados Marcel de 9 de Julio 1528.

En la casa Ivonne, los desconocidos provocaron daños en puertas por valor de 150.000 pesos; de Calzados Marcel se llevaron 180.000 pesos en efectivo, 5 carteras y otros valores, por un total de 510.000 pesos; de Chariff, sustrajeron 500.000 pesos en efectivo.

Todos los robos se habrían producido, según el relato de ocasionales transeúntes, entre las 13.30 y las 14.45, ocultando los individuos su accionar delictivo, amparándose en un camión estacionado en avenida San Martín, en el horario en que están autorizados para realizar cargas y descargas.

Estafaban con el sueldo empleados de Ferrocarriles

TUCUMAN, 4, (Télam) — Dos empleados de la delegación local del Ferrocarril Belgrano se encuentran detenidos, acusados de ser autores de maniobras dolosas cometidas en la tesorería del organismo estatal.

La Policía Federal, que actuó ante denuncia del representante legal de Ferrocarriles Argentinos. Detuvo a Vidal Gómez, empleado de tesorería de la línea, que adulteraba las planillas colocando diferencias que cargaba luego en la cuenta del obrero Casimiro Salas y una vez que éste cobraba el sueldo con el incremento en cuestión, se lo repartían.

Las actuaciones pasarán ahora a la justicia federal.

Secuestran en Mar del Plata micros "piratas"

MAR DEL PLATA, 4 (Télam) — Dos micros "piratas" fueron secuestrados hoy por personal de la Dirección de Tránsito de la provincia de Buenos Aires, a la entrada a Mar del Plata.

Se trata de unidades sin permiso y sin la autorización respectiva para el traslado de pasajeros turistas.

Las autoridades del citado organismo bonaerense labraron las actas de infracción respectivas. Las dos unidades fueron ubicadas transitoriamente bajo custodia policial, en el área del destacamento de la caminera de Camet, agregó el informe.

Los procedimientos se cumplieron respondiendo a un operativo de control en las rutas interbalnearias.

En la ruta 2 y caminos intermedios fueron secuestradas 40 unidades en infracción a normas establecidas para el transporte de viajeros.

Fue detenido un ladrón especialista en boquetes

LA PLATA, 4 (Télam). — Un sujeto, que junto a otro malviviente que se encuentra prófugo, se habían especializado en "ingresar" a comercios con fines de robo, tras provocar un boquete en la pared, fue aprehendido por personal de la brigada de investigaciones de San Martín.

Alvarado (a) "Boquete", 29 años, afincado en San Miguel, partido de General Sarmiento, quien junto a un tal "Carlitos" o "El Alazán", quien ha desaparecido de los lugares que solía frecuentar, habían sustraído una máquina de cortar cemento del depósito de una empresa constructora, de San Justo.

Se comprobó que el "dúo" había ingresado —mediante la realización de un boquete en la pared— en una fábrica de llantas para automóviles, de Pablo Podestá; en un taller mecánico, de Caseros y en otro de José León Suárez, apoderándose de herramientas, llantas y otros objetos de valor, que luego entregaron a Juan Chiera, Eduardo Valentín Vieto y Rodolfo Schillido, ahora detenidos por encubrimiento.

También se estableció que alias "Boquete" había ingresado a un campo de José León Suárez, con fines de robo, y al observar la presencia de una comisión policial, se dio a la fuga montando un caballo "en pelo", que luego abandonó para continuar la huída a pie.

Ahora se trata de identificar y detener al malviviente prófugo, así como establecer el monto de los elementos sustraídos. La policía logró, además, secuestrar la máquina de cortar cemento, que los malhechores utilizaban para cometer sus fechorías.

Una bomba causó graves lesiones a un jovencito

Un menor de edad que se hallaba realizando tareas agrícolas, sufrió graves lesiones al arrojar una bomba antigranizo de fabricación casera que encontró en el campo.

El joven Víctor Hugo Díaz de 12 años de edad, domiciliado en finca Sánchez, del distrito Cordón del Plata, de Tupungato, mientras cumplía tareas rurales, encontró una bomba antigranizo de fabricación casera que tomó entre sus manos e intentó arrojarla lejos de sí.

El artefacto explotó antes de ser lanzado y le provocó herida por estallido con gran desgarro en partes blandas y pérdida de sustancias óseas de la mano derecha.

El jovencito fue trasladado al hospital Central, en donde se dispuso amputarle la mano, a raíz de la grave lesión sufrida. Seccional 20ª de Tupungato, labra las actuaciones correspondientes.

Ministerio de Economía

SECRETARIA DE ESTADO DE TRANSPORTE Y OBRAS PUBLICAS

Dirección Nacional de Transportes Terrestres

EDICTO

En cumplimiento de lo dispuesto en el Art. 19 del Reglamento General de la Ley Nº 12.346, se hace saber a los interesados que pueden presentar a esta Dirección Nacional hasta quince (15) días después de esta publicación, en un escrito original, con tres copias del mismo, las observaciones que estimen pertinentes con respecto a la siguiente solicitud de permiso hecha de conformidad con las prescripciones de los artículos Nº 2 de la Ley referida y Nº 17 de su reglamento.

EXPEDIENTE: Nº 4086/79.

EMPRESA: T. A. Libertador S.R.L.

DOMICILIO: Terminal de Omnibus- Local 39 - San José, Mendoza.

CLASE DE SERVICIO: Pasajeros.

ITINERARIO: Entre las ciudades de Mendoza y Salta, utilizando rutas nacionales Nros. 40, 20, 142, provinciales Nros. 511, 27 (La Rioja), nacionales Nros. 38, 60, provincial Nº 20 (Catamarca) y nacionales Nros. 157, 64, 9, 55, 34 y provincial Nº 1, pasando por Jocolí, San Juan, Caucete, Maraves, San Agustín del Valle Fértil, San Ramón, Patquía, La Rioja, Crumbicha, San Martín, Recreo, Frías, Lavalle, Santiago del Estero, Termas de Río Hando, San Miguel de Tucumán, Rosario de la Frontera, Metan y Cabeza de Buey.

MODALIDAD DE TRAFICO: Además del autorizado para los servicios Mendoza-Santiago del Estero el de localidades comprendidas entre Mendoza y Frías con destino a las ubicadas entre Santiago del Estero y Salta, todas incluídas y viceversa.

FRECUENCIA: Tres (3) servicios semanales de ida y vuelta.

MATERIAL RODANTE: Se incorporarán al parque móvil autorizado tres (3) vehículos en carácter de aumento.

5|2|C|322|2

San Rafael

Moderna iluminación para el parque Hipólito Yrigoyen

Instalarán torres con proyectores de cuarzo

SAN RAFAEL. — Será dotado el parque Hipólito Yrigoyen de moderno sistema de posibilitar que ese paseo cumpla sus altos fines como lugar alumbrado, con el propósito de solaz descanso y en especial para desarrollar actividades en planos artístico-cultural, deportivo y juegos infantiles, en horas de la noche.

Así informó a LOS ANDES el secretario de Obras Públicas e Higiene de la comuna, arquitecto Enrique Roux, en momentos en que se encontraba en compañía del secretario de Hacienda y Administración que interinamente, cubre las labores de Intendencia, Luis Oscar Marzoratti. Roux informó que se encomendó al asesor de Electrónica y jefe de Laboratorio Técnico, ingeniero José Luis Caliri, la elaboración de un proyecto integral para dar adecuada iluminación a ese importante paseo y dijo que parcialmente se lo había comenzado en el curso de 1979, implantado columnas y artefactos en calle Ameghino, pero que el plan a poner en marcha sería de tipo integral.

Replanteo general

Para conocer ese estudio más a fondo LOS ANDES requirió algunas impresiones al ingeniero Caliri, quien se refirió a la inquietud del intendente municipal, ingeniero Mercado, de dar adecuada iluminación a ese parque, reforzando el alumbrado existente con un replanteo general en la materia. En principio se ha dispuesto agregar 42 columnas y los respectivos artefactos a gas de mercurio. Dijo que en calle Ameghino se han implantado 32 columnas que se encuentran en detalles de puesta en funcionamiento.

Se ha dispuesto incluir la implantación de dos torres de alumbrado de 15 a 18 metros de altura, que estarán ubicadas en el prado inmediato al sur del teatro Griego y en el Campo Municipal de Deportes.

Esas grandes torres serán provistas de proyectores de 1.500 vatios, que permitirán iluminar un amplio sector aplicando lo que se conoce como "luz de día". Explicó el técnico que en la parte superior las torres estarán provistas de una plataforma circular con 15 proyectores de cuarzo, sistema que permite una iluminación por medio de un rayo lumínico bastante bueno. Apuntó que ese sistema permite iluminar por zonas o en forma total, creando una zona amplia amparada debidamente con un sistema moderno de iluminación.

Propósitos culturales

Dijo que una de esas columnas, la que ubicará inmediata al sur del teatro Griego, donde existe un gran prado verde, estará destinada a facilitar la labor artística - cultural de ese teatro al aire libre, que se encuentra en detalles finales de construcción posibilitando la realización de festivales o recitales nocturnos en las actividades más diversas de la música o el arte. Explicó que es un sistema sumamente útil en lugares donde se congrega en un momento dado gran cantidad de público.

En cuanto a la torre que ubicará en el Campo Municipal de Deportes, será similar a la anterior, y permitirá dar adecuada iluminación al amplio sector que comprende la cancha de rugby, pista de atletismo, cancha de vóley y el sector de cámping, resolviendo, con eficacia, la iluminación de todo ese sector. El ingeniero Caliri manifestó que en diciembre último quedaron terminados los trabajos de iluminación del natatorio municipal, que permitirá su uso durante horas de la noche.

Completado los trabajos y estudios para iluminar el paseo, se preparan las bases para licitar la adquisición de las dos torres, y equipos necesarios. Estos trabajos se realizarán en forma inmediata, expresó.

Sobre un corte de luz informó Agua y Energía

SAN RAFAEL. — El distrito principal San Rafael, de Agua y Energía Eléctrica, informó que la interrupción del servicio eléctrico entre las 5.55 y las 7.34 de la víspera (lunes) obedeció a la rotura de un conductor de alta tensión en la estación transformadora San Rafael.

Animales sueltos en la ruta: peligro constante

SAN RAFAEL. — Un serio problema y un peligro permanente sigue constituyendo para quienes circulan la ruta provincial 144 que une este departamento con el vecino Malargüe, la elevada cantidad de animales sueltos que se aprecian a lo largo de esta vía carretera, y en la ruta Nacional 40 desde El Sosneado hasta la villa de aquel departamento sureño.

En el curso de los años se ha venido señalando este grave problema, el cual parece no encontrársele una solución de fondo, y que ha dado lugar a una larga serie de accidentes que han motivado la pérdida de seres queridos y un deterioro que se debe medir en cifras varias veces millonarias, en lo que hace a bienes. Estos hechos justifican debidamente que se analice en profundidad el tema, al que se le debe la prioridad necesaria, a fin de darle una solución de fondo y definitiva. Caso contrario los lamentables accidentes, seguirán engrosando las estadísticas, que ya de por sí son muy alarmantes.

Este problema debe ser analizado en forma integral dentro de la provincia, y en especial en las rutas de la zona sur de Mendoza. La ruta provincial 144 que nace metros más adelante del brazo derecho del Río Diamante, desde la avenida Balloffet o ruta nacional 143, y que finaliza al empalmar con la ruta Nacional 40, atraviesa una zona rica en ganadería. La misma se ve favorecida por las grandes extensiones de campo con pasturas naturales, en algunos sectores con un rendimiento forrajero óptimo.

Los puesteros radicados en la región arriendan esos campos; o bien se trata de simples intrusos en algunos casos que no realizan ningún tipo de mejoras a fin de poner a debido resguardo a sus animales, como sería la construcción de alambradas perimetrales, permitiendo que éstos deambulen periódicamente.

Los animales, sin ningún tipo de control, pastorean a la vera del camino y además se concentran a la orilla de la ruta, en busca de agua, ya que en varios sectores se han formado pequeñas lagunas.

Ante el avance de los automóviles, los animales se espantan e inician desenfrenadas carreras cruzando el pavimento, lo que determina que se produzcan los accidentes. En horas del día, los automovilistas percatados del serio peligro que representan esos animales, aminoran la marcha, pero el riesgo es mayor en la noche.

Se celebrarán los 75 años del Rotary Internacional

SAN RAFAEL. — Los clubes rotarios de San Rafael y San Rafael Este de esta ciudad organizan los actos a llevar a cabo los días 22, 23 y 24 del corriente mes, celebrando el 75º aniversario de Rotary Internacional. Estos festejos serán los centrales del distrito 487. Ello determina que los mismos adquieran importancia a nivel nacional. Se anuncia que estarán presentes ex gobernadores de distritos rotarios de la Argentina y de Chile, presidentes de clubes y rotarios.

El programa dado a conocer contempla el viernes 22 a las 8 una excursión por el circuito lacuestre Valle Grande - El Nihuil, con visita a las centrales hidroeléctricas y un refrigerio en el Club de Pescadores. A su regreso recorrerá la zona granífera de Sierra Pintada y se los agasajará con un almuerzo en la hostera de la presa Los Reyunos del Río Diamante.

Otro aspecto importante de este acontecimiento rotario será la reunión que en horas de la tarde mantendrá con los presidentes de clubes el gobernador del distrito 487 Neldo Cerniot, en la casa de la amistad de Cañada Seca. A las 19, se anuncia una reunión de prensa en la Cámara de Comercio, Industria y Agricultura, y a las 22, cena de conocimiento en la finca del ex gobernador rotario, doctor Raúl Morrilla, de Cuadro Nacional.

Los actos centrales se cumplirán el sábado 23 a las 9; los rotarios rendirán homenaje al Libertador General San Martín, en una ceremonia a llevar a cabo junto al monumento que evoca la memoria del prócer. Posteriormente se llevarán a cabo los actos conmemorativos del 75º aniversario de la fundación de Rotary Internacional, oportunidad en que hablarán el ex director de Rotary Internacional, Jorge Aleta de Silva; el decano de los gobernadores rotarios cuyanos, doctor Juan Ramón Guevara y otros oradores.

Ese día a las 13 habrá un almuerzo con la concurrencia de esposas y a las 22, cena y baile aniversario de Rotary Internacional, en dependencias del Automóvil Club San Rafael. El domingo 23, almuerzo de despedida en el establecimiento Lascar.

Cursos de apoyo en una facultad

SAN RAFAEL. — La Facultad de Ciencias Económicas de la Universidad Nacional de Cuyo, delegación San Rafael, informó que mañana se inician los cursos de apoyo universitario con el siguiente horario: matemática de 7.30 a 8.45; historia de 9 a 10.15 y contabilidad de 20.15 a 21.30.

Estos cursos han sido implantados para los alumnos ingresantes en primer año.

Electrónica de Miami
Asesoramiento
Reparaciones
Adaptaciones
Interconexiones
radio técnica
CATAMARCA 16 Tel. 233009 MZA.

OS ANDES

dado el 20 de Octubre de 1882 por el Dr. Adolfo Calle

Directora:
Elcira Videla de Schiappa de Azevedo

MENDOZA, MARTES 5 DE FEBRERO DE 1980

Los factores humanos en el accidente de tránsito

Es necesario reflexionar seriamente ante el cúmulo accidentes viales registrados a diario en el ámbito cional —al país le cabe el triste honor de encabezar s estadísticas mundiales en esa clase de percances— bre la necesidad de que se adquiera un sentido bal de responsabilidad en esta delicada situación.

Los accidentes de tránsito representan un grave oblema de salud pública porque lejos de decrecer en producción aumentan constantemente.

Nuestro país, como consecuencia del desarrollo de industra automotriz experimentó un notable increento de su parque automotor que llevó la relación de 3.1 en 1956 a menos de 9 habitantes por automotor 1976. Nuestro parque automotor es en la actualiad superior a las 2.700.000 unidades, que ubica a la rgentina, con sus 25 millones de habitantes, en el 6º lugar dentro del orden mundial en lo que respecta la relación habitante|automotor.

Vialidad Nacional encaró hace ya un tiempo un neditado estudio el cual reveló que la tasa de mortadad por accidentes había ascendido a 15 víctimas atales por cada 100 millones de vehículos|kilómetro, precisando que la mayor parte de las víctimas era gente joven que fluctuaba entre los 18 y 35 años. El nálisis incluyó como dato comparativo que en Estados Unidos, con una mayor motorización, la tasa era cinco veces menor, puesto que la estadística estadounidense presentaba 3 muertos por cada 100 millones de vehículos/kilómetros.

Si bien los factores técnicos deben ser tenidos en cuenta, no caben dudas, y en esto las opiniones son coincidentes, que es el factor humano el que juega el rol decisivo en la gran mayoría de los accidentes de tránsito. Está comprobado científicamente que casi un 90 por ciento de los percances dependen del factor humano.

En efecto, la falta de educación vial tanto del conductor como del peatón, la inobservancia de las reglas de tránsito, el exceso de velocidad favorecido por las modernas carreteras, los automóviles deportivos e incitado por ciertos anuncios comerciales y el consumo exagerado de bebidas alcohólicas por conductores y peatones hechos a veces con total ignorancia del riesgo que ello implica, son las causales más frecuentes de las 250.000 muertes y más de los 8.000.000 de heridos que anualmente se registran en el mundo como consecuencia de los accidentes de tránsito.

La mayor parte de los accidentes mortales ocurre en conductores cuyas edades están comprendidas entre los 15 y los 25 años, y en todos los países se observa preponderancia de muertes por accidentes de tránsito en el sexo masculino respecto del femenino. En la Argentina ésta es la principal causa de muertes entre individuos de 5 a 24 años.

De acuerdo con estadísticas serias, el riesgo de accidentes por kilómetros recorrido alcanza su mayor expresión en conductores adolescentes y adultos jóvenes, desciende paulatinamente hasta la edad madura y vuelve a aumentar ligeramente en edades avanzadas.

Una estadística sobre el número de muertos y heridos en accidentes de tránsito ocurridos en Europa revela, para el conjunto de los 25 países considerados, que en el lapso de 8 años que va de 1965 a 1973, se registró un incremento del orden del 25 por ciento de personas muertas por dicha causa (71.563 en 1971 y 89.276 en 1973).

En nuestro país se comprueba un progresivo y alarmante aumento de los accidentes de tránsito que, de 3.901 muertos ocurridos en 1968, pasa a 4.303 en 1969; 4.683 en 1970 y cerca de 6.800 en 1974, lo que representa un aumento de alrededor del 75 por ciento en sólo 6 años, lo cual nos acerca a los más altos porcentajes observados en países africanos, donde en los últimos 10 años, se registraron incrementos entre el 85 y 100 por ciento, de las muertes por accidentes de tránsito.

Esta suerte de fatal epidemia moderna exige una enérgica búsqueda de los condicionamientos que posibiliten revertir tan dramática realidad. Los índices en la Argentina son alarmantes y en base a ellos deberá comenzar una tarea que va del mayor rigor en el control del tránsito a un análisis individual del problema, ya que la toma de conciencia de cada uno sobre lo que significa conducir en forma irresponsable, puede contribuir a aportar soluciones a esta grave situación.

ASIGNACION DE LA CLASE

CLASE	ESCALA GENERAL	CASCO DE MENDOZA	MUNICIPALIDADES DE 1ra. CATEGORIA (1)	MUNICIPALIDADES DE 2da. CATEGORIA (2)	MUNICIPALIDADES DE 3ra. CATEGORIA (3)
26	3.231.000	-.-	-.-	-.-	-.-
25	2.895.000	778.000	-.-	-.-	2.322.900
24	2.581.000	694.000	2.581.000	2.451.950	2.070.000
23	2.300.000	628.000	2.300.000	2.185.000	1.827.900
22	2.031.000	607.000	2.031.000	1.929.450	1.481.400
21	1.646.000	554.000	1.646.000	1.563.000	1.152.900
20	1.281.000	502.000	1.281.000	1.216.950	941.100
19	1.049.000	464.000	1.049.000	996.550	830.000
18	932.000	453.000	932.000	885.400	733.500
17	815.000	431.300	815.000	774.250	628.200
16	698.000	406.600	698.000	663.100	534.600
15	594.000	387.500	594.000	564.300	493.200
14	548.000	375.300	548.000	520.600	451.800
13	502.000	360.000	502.000	476.900	423.150
12	465.000	342.200	465.000	441.750	414.540
11	441.000	324.900	441.000	423.360	400.320
10	417.000	310.500	417.000	417.000	392.000
9	400.000	292.200	400.000	400.000	390.000
8	390.000	283.500	390.000	390.000	382.000
7	382.000	274.600	382.000	382.000	374.000
6	374.000	264.500	374.000	374.000	367.000
5	367.000	255.500	367.000	367.000	360.000
4	360.000	246.900	360.000	360.000	353.000
3	353.000	240.700	353.000	353.000	346.000
2	346.000	233.100	346.000	346.000	339.000
1	339.000	226.600	339.000	339.000	339.000

Se dieron a conocer las nuevas escalas salariales

Será de $ 593.866 el sueldo inicial docente

Con el número 4410 se conoció ayer la ley que determina las nuevas remuneraciones para el personal de la administración pública provincial y municipal, a partir del 1º de enero pasado.

Como lo informamos en una edición anterior, el incremento general que "tiende a compensar el aumento del costo de vida producido en el último cuatrimestre", alcanza al 24%, más un incremento adicional que oscila, según los casos, entre un 5 y un 9% en concepto de jerarquización y recuperación salarial, excepto para aquellos agentes que tuvieron una jerarquización especial en el cuatrimestre citado.

Expresa la norma legal que, en algunos casos se ha seguido un tratamiento diferencial, a fin de lograr una mayor compatibilidad y homogeneidad entre los diferentes niveles y escalas.

Añade que, en general, se ha tenido en cuenta los lineamientos salariales seguidos por la Nación. De tal forma —dice— los aumentos oscilan entre un 30 a un 35 por ciento para los distintos regímenes salariales, salvo los casos de excepción.

Para la docencia

Para el personal docente, se fija el valor del índice uno igual a $ 2.985 y en $ 593.866 la remuneración mínima para el cargo de maestro de grado y sus equivalentes, quedando de este modo modificado el primer párrafo del artículo 125º de la ley 2476 (Estatuto del Docente).

En cuanto al personal docente que el 31 de diciembre de 1979, revistaba en cargos de jornada completa, a partir del 1º de enero de 1980 pasa a revistar en cargos de jornada simple, con la remuneración que corresponda a estos últimos.

En caso que la remuneración vigente desde el 1º de enero de 1980, resulte inferior a la que percibía al 31 de diciembre de 1979, se le liquidará la diferencia que corresponda como adicional transitorio, hasta que con los futuros aumentos salariales que se otorguen a los nuevos cargos de revista de jornada simple, se iguale o supere la remuneración que percibía al 31 de diciembre de 1979.

También se modifica parte de los artículos 36º, 39º y 122º del Estatuto del Docente en relación con las escuelas por ubicación (de frontera, con albergue y Escuela Hogar "Carlos María Biedma), en tanto que el personal docente de este último establecimiento percibirá la bonificación especial que se indica.

Con respecto al importe del aumento de remuneraciones del primer mes, que corresponde depositar a la Caja de Jubilaciones y Pensiones de la Provincia, no se practicarán descuentos al personal ni se efectuarán aportes patronales a la Obra Social de Empleados Públicos, ni a la Caja de Seguro Mutual. Igual temperamento se seguirá —añade— en la liquidación del primer mes de aumento de los jubilados y pensionados de la Provincia.

Con este criterio —añade— lo que se persigue es que el personal perciba un importe líquido mayor que el mes anterior, en razón de practicársele retenciones sobre un aumento que no cobra.

Para la Policía

Con los incrementos asignados a partir del 1º de enero, el jefe de policía percibirá pesos 4.769.000; subjefe pesos 4.596.000; comisario general $ 4.336.156. (En este haber están contemplados la bonificación complementaria, haber del grado, riesgo profesional y riesgo profesional secreto); comisario mayor $ 3.808.880; comisario inspector $ 3.469.792; comisario $ 3.148.050; subcomisario $ 2.623.808; oficial principal $ 1.921.352; oficial inspector $ 1.514.186; oficial subinspector $ 1.162.090; oficial ayudante $ 898.452; oficial subayudante $ 808.606.

Suboficial mayor $ 1.802.540; suboficial principal $ 1.477.328; sargento ayudante $ 1.218.026; sargento primero $ 1.039.376; sargento $ 953.088; cabo primero $ 831.594; cabo $ 765.764 y agente $ 725.438. Los suplementos "recargo de servicio" y "parada adicional" ascenderán a las sumas de $ 284 y $ 204 por día, respectivamente.

Para el cuerpo de servicio auxiliar y temporarios, el adicional por riesgo profesional será del 2,14 por ciento.

Cargos fuera de nivel

Cada miembro del Consejo de Asesoramiento y Elaboración de Proyectos Legislativos percibirá de acuerdo con esta escala, $ 4.969.000; asesor de la Gobernación, $ 3.231.000; asesor de la Gobernación (de 2ª) $ 2.581.000 y asesor de gabinete de ministerio $ 2.581.000.

Poder Judicial

Publicamos a continuación la escala del Poder Judicial (magistrados y funcionarios).

Ministro de la Suprema Corte de Justicia, procurador, etc., $ 5.595.000; juez de Cámara, fiscal, secretario de la Suprema Corte, etc., $ 4.995.000; juez de Primera Instancia, prosecretario de la Suprema Corte, etc., $ 4.371.000; abogados auxiliares, procuración de la Suprema Corte, fiscal, defensor de Pobres, asesor de Menores, juez de Paz Letrado, juez Tributario, juez de Faltas, secretario relator de la Suprema Corte, jefe de Inspección de Justicia, etc., $ 3.725.000; secretario de Cámara, juez de Paz Lego, inspector de Justicia, etc., $ 3.150.000; secretario de primera instancia, etc y secretario de Procuración General, $ 2.784.000.

Personal jerárquico

Director "A" del Registro Público y Archivo Judicial Primera Circunscripción (escribano público), director del Cuerpo Médico Forense y Criminalístico (título universitario), $ 3.168.000; director "B", de administración (contador público), director del Registro Público y Archivo Judicial Segunda Circunscripción (escribano público), inspector notarial, $ 3.011.000; subdirector de personal, de biblioteca, de Registro Público y Archivo Judicial de Primera Circunscripción Judicial (escribano público), secretario general del Cuerpo Médico Forense y Criminalístico, encargado de oficina de secuestros, $ 2.663.000; jefe de departamento, pesos 2.103.000; jefe de división, pesos 1.881.000; oficial superior de primera, $ 1.727.000; oficial superior de segunda, $ 1.521.000.

Técnico administrativo

Jefe de despacho $ 1.319.100; oficial mayor $ 1.098.500; oficial principal $ 924.200; oficial pesos 815.100; oficial auxiliar pesos 728.600; escribiente mayor pesos 459.900 y auxiliar $ 410.700.

Personal obrero, de maestranza y servicios (jerárquico), auxiliar superior $ 861.900 y auxiliar mayor $ 774.200. Auxiliar principal técnico $ 677.700; auxiliar técnico $ 626.600; auxiliar de primera $ 532.700; auxiliar de segunda $ 488.600; auxiliar ayudante $ 432.800 y ayudante $ 385.900.

Vialidad Provincial

El personal de Vialidad Provincial, que se rige por un escalafón especial, oscila entre la clase 20, con $ 2.250.000 y la 1, (inicial), con $ 294.000. La clase 15 percibirá $ 832.000; clase 10, $ 404.000; clase 5, $ 343.000.

Penitenciaría

Los siguientes son las remuneraciones del personal penitenciario según categorías: alcaide mayor $ 3.469.792; alcaide $ 3.148.050; subalcaide pesos 2.623.808; adjutor principal pesos 1.921.352; adjutor $ 1.514.186; subadjutor $ 1.162.090; ayudante mayor $ 1.802.540; ayudante principal $ 1.477.328; ayudante de primera $ 1.218.026; de segunda $ 1.039.376; tercera, pesos 953.088; cuarta, $ 861.594 y personal de tropa $ 725.438.

Para el cuerpo de servicio auxiliar y temporarios, el adicional por riesgo profesional será del 2,14%.

Computación de datos

Adicional por función en el ámbito del sistema de computación de datos. Clase 25, director, $ 973.700; subdirector pesos 926.800; jefe Departamento de 1ª, jefe de centros de apoyo, $ 967.500; jefe de departamento de 2ª $ 1.042.200; jefe de división, $ 1.045.500; jefe de sección, supervisor general, pesos 995.500; analista mayor pesos 976.000; planificador mayor pesos 785.700; implementador mayor $ 513.100; planificador de 1ª, $ 588.900; implementador de 2ª $ 214.700; biblioteca de 1ª, $ 161.000 y auxiliar SCD de 2ª $ 100.700, siempre como adicional.

Dirección de Aeronáutica

Suplemento por vuelo, pilotos de avión a pistón, por hora pesos 56.100; de helicóptero, por hora, $ 137.700; mecánico de avión a pistón, por hora, pesos 26.100; de helicóptero, $ 68.800

Personal jornalizado

Categoría A, jornal $ 14.680; B, $ 14.960; C, $ 15.280; D, pesos 15.600; E, $ 16.240; F, pesos 16.960; G, $ 19.000 y sereno, $ 15.280.

Juramento en la sede Naval Mendoza

El capitán de fragata, Juan Américo Zalazar, a cargo de la delegación Naval Mendoza, en un acto realizado ayer en a sede del organismo, tomó juramento de la bandera al conscripto clase 1959, Eduardo Elbio Carbini, quien completó su periodo de instrucción en la Armada y se le hizo efectiva su baja reincorporándose al medio civil.

El conscripto Carbini es estudiante de la facultad de Bioquímica de la Universidad "Juan Agustín Mazza" y las razones de la tardanza en la incorporación obedeció a razones de estudio y no juró la enseña patria el 17 de mayo en conjunto, como es habitual, debido a la prórroga acordada. Al acto asistió, además, personal de la delegación y familiares del conscripto.

Cifras definitivas de la elección de la Capital

Cuando se realizó el escrutinio en la Fiesta de la Vendimia de la Capital llovió. Por lo tanto —de acuerdo a lo informado por la comuna— se presentaron insalvables dificultades para ofrecer cifras exactas al público presente, sobre los votos que correspondieron a cada una de las candidatas en la elección en que fue coronada Alejandra Isabel I.

En el recuento de votos correspondientes, realizado ante autoridades y el escribano público, se arribó a estas cifras definitivas: para Alejandra Isabel Brunello, representante de la Federación de Natación, 65 unidades que la consagraron reina. Para la representante del Club Mendoza de Regatas, Mirian Adriana Marzari, 31 votos, que le permitieron acceder a los atributos de virreina.

Primera princesa, con nueve sufragios a su favor resultó Nancy Rilda López, representante de la Asociación de Amigos de la Avenida San Martín; segunda Liliana Gallardo, con 8 unidades, quien participó candidateada por la Escuela de Publicidad.

El puesto de tercera princesa fue empatado en siete votos por las representantes de la Asociación Amigos de la Alameda y de Avenida Las Heras, Patricia de la Fuente y Verónica Tardío, respectivamente.

El quinto puesto también ha sido empatado por tres participantes que obtuvieron cinco votos cada una. Ellas son las representantes de la Asociación Bancaria, Juventud Mendocina y Asociación Amigos de Avenida Sarmiento, Aurora González, Patricia Leonor Cicada y Elizabeth María Carbajal, respectivamente.

El desempate —finaliza el comunicado— se hará mediante sorteo. Acerca de su implementación y fecha, la comuna informará oportunamente.

Reintegróse al cargo el titular de Hacienda

Se reintegró ayer a su despacho, tras sufrir una indisposición pasajera, el ministro de Hacienda.

El comodoro (R) Pedro Patricio Ferrero, cumplió su habitual programa de trabajo, junto a sus colaboradores inmediatos.

Como informamos en nuestra edición del sábado pasado, el titular de la cartera debió ser internado de urgencia en el hospital Militar, señalándose a través de un comunicado oficial que "su estado evoluciona favorablemente", por lo que abandonaría ese nosocomio en las próximas horas, lo que así aconteció.

Según dijeron voceros oficiosos, el comodoro Ferrero superó rápidamente la afección que lo aquejó, aun cuando continúa bajo tratamiento médico preventivo.

Se distribuyen boletas para el pago de tasas

Informó la Municipalidad de la Capital que a partir de ayer se está procediendo a la distribución domiciliaria de los boletos correspondientes al primer trimestre, para el pago de tasas a la propiedad raíz, recolección de residuos, barrido y alumbrado.

El vecimiento de esta obligación se operará el 14 de marzo próximo.

Profesores de educación física imparten directivas a un grupo de alumnos reunidos en uno de los prados de nuestro principal paseo.

Vacaciones en la escuela: hubo un paseo al parque

Se concretó un nuevo paseo por parte de niños que concurren a varios establecimientos educacionales, organizado por el Ministerio de Cultura y Educación.

Forma parte del programa "Vacaciones en la escuela" y esta vez los pequeños recorrieron sectores del parque General San Martín. Para ello, se concentraron alrededor de 600 escolares de ambos sexos en la intersección de las calles Jorge A. Calle y Boulogne Sur Mer, de ciudad.

Posteriormente, emprendieron viaje hacia el parque en sus respectivas bicicletas, acompañados de profesores de educación física y personal policial.

En uno de los prados, ante la presencia de sus padres, realizaron competencias y juegos recreativos. Con anterioridad, el 1º de febrero, los niños se habían reunido en uno de los establecimientos educacionales, junto con sus respectivas familias, donde ofrecieron un "gran fogón criollo".

Los pequeños cantaron, bailaron, recitaron e interpretaron obras de teatro, logrando de esa forma concretar el objetivo fundamental de ese programa, que es el de entretener a los niños y vincular la familia con la escuela.

Entidades de bien público

Rotary Club de Maipú. — Los socios de esta entidad se reunirán hoy a las 22, en su sede social. Previamente, a las 21, se reunirá la junta directiva, bajo la presidencia de Antonio Marcianesi.

Club de Leones de Las Heras. — Hoy a las 22, se reunirá la comisión directiva presidida po rel señor Orlando Toti. Se tratarán diversos pedidos efectuados por la comuna lasherina y la incorporación de nuevos socios. La charla leonística estará a cargo de Francisco Navarrete.

Rotary Club Dorrego. — Hoy realizará su habitual reunión, en el local de la calle Mitre 998, San José. La información rotaria estará a cargo de Walter Buchman y Rodolfo Cavagnaro informará sobre los programas de festejos aniversarios de Rotary Internacional y del Rotary Club Dorrego.

Rotary Club Mendoza Sur. — La entidad realizará hoy su encuentro semanal. En la charla, el ingeniero Virgilio Germán Roy, efectuará una semblanza del pintor Fidel Roig, con proyección de diapositivas de obras del recordado pintor. La información rotaria será ofrecida por el doctor Enrique Antonio Knoll.

Rotary Club Godoy Cruz. — Sus integrantes se reunirán a partir de las 21.30. El presidente del comité de información rotaria iniciará un ciclo de reuniones para analizar las enmiendas propuestas a la legislación rotaria. La charla estará a cargo de Alejandro Zabala, quien se referirá al tema: "Fin al Año Internacional del Niño".

Rotary Club Mendoza Este. — El encuentro semanal comenzará a las 21.30, en el local de calle Entre Ríos 358. La información rotaria y la de compañerismo, estará a cargo de los integrantes de los respectivos comités.

Vendría esta semana el nuevo gobernador

Trabaja en la formación de su gabinete

Hasta anoche no se tenían noticias concretas en esferas oficiales, sobre la próxima visita a Mendoza del nuevo gobernador, brigadier (R) Rolando José Ghisani, designado recientemente por el Gobierno Nacional, en remplazo del actual mandatario, brigadier mayor (R) Jorge Sixto Fernández, que renunció por "motivos particulares".

Es probable —según algunos voceros— que el nuevo gobernador viaje a nuestra ciudad este fin de semana, aunque ello dependerá de una serie de compromisos contraídos por el brigadier Ghisani.

Se sabe, no obstante, que continúa trabajando para integrar el equipo de colaboradores que lo secundarán en su labor al frente de la administración provincial, dentro del actual proceso de reorganización nacional.

De concretarse su próxima visita, el brigadier Ghisani se reunirá con el mandatario renunciante, a fin de analizar la marcha de varias obras de gobierno y recibirá, como en la anterior oportunidad, un panorama de la labor oficial por parte de Fernández.

Además, no se descarta la posibilidad, de que converse con otros funcionarios provinciales, respondiendo a un plan de labor cuyos detalles no han trascendido en forma fehaciente hasta ahora, si bien se tejen diversas conjeturas.

Brigadier (R) Rolando José Ghisani

El brigadier Ghisani asumirá su cargo —según él mismo lo anticipara en su última visita— a mediados del presente mes.

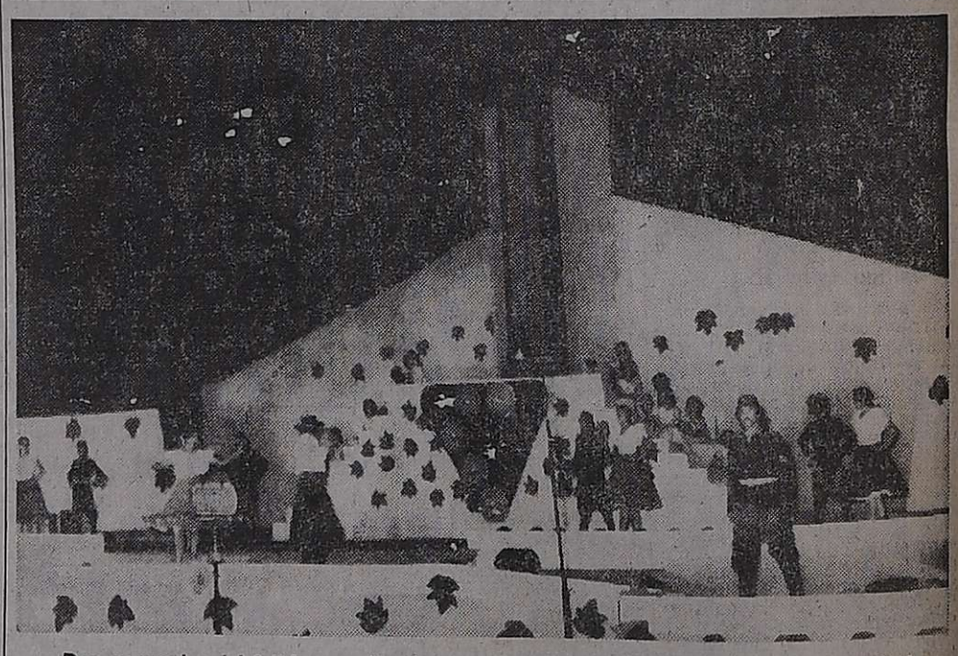

Danzas propias del folklore nacional se presentaron en el escenario que fue custodiado por artistas, vestidos con uniformes similares a los que usaron los soldados que participaron de la Campaña del Desierto.

La fiesta malargüina presentó al Duende de la Buena Tierra

Una entrada semejante a la de la Cueva de las Brujas componía parte de la escenografía. De ella surgió el Duende de la Buena Tierra para permanecer durante toda la extensión del espectáculo. Luego apareció el indio milenario, el gaucho sobre brioso corcel y posteriormente artistas caracterizados de soldados con vestimentas similares a las que utilizaron los efectivos que integraron la cuarta división en la Conquista del Desierto.

Luego se presentaron danzas argentinas y españolas a cargo de integrantes del ballet "El Tala" que dirige Jorge Sánchez, ex bailarín del conjunto de Santiago Ayala.

Fue un espectáculo agradable, bien concebido, que finalizó con la elección y coronación de la nueva reina departamental, Sandra I.

Autoridades

En representación del gobernador de la provincia, concurrió el subsecretario de Justicia, doctor Aníbal Abalos; el director provincial de Turismo, arquitecto Jorge Cremaschi, el intendente municipal de Malargüe ,suboficial (RE) Ramon Sebastián Muñoz Pizarro; el secretario general de la Comuna, doctor José Ernesto Cámara; el jefe del Escuadrán 29 "Malargüe", comandante principal, Ramón Vicente Gómez del Río; el delegado Zona Sur de la Dirección de Turismo, señor Natalio Martínez; el comisario y subcomisario de la Seccional 24 de Policía, Carlos González Ponce y Alberto Vil-

Periodismo y Letras

Nuevo número de "Mangrullo"

Se encuentra en circulación el último número de la revista "Mangrullo", órgano de los alumnos de la Escuela Superior del Magisterio de la Universidad Nacional de Cuyo, preparado por los estudiantes de la materia Periodismo.

En el número presente, que ha sido encarado con criterio periodístico en todos sus artículos, se incluyen notas de interés particular de la escuela y general de la comunidad mendocina. Tras un editorial en que se expresa opinión acerca de la participación del alumnado del establecimiento en los actos culturales y deportivos organizados por la escuela, se hace una visita al Hogar de Ancianos San Vicente de Paul, nota ilustrada por varias fotos. La actuación del Coro de la Escuela Pringles, de San Luis, constituye otra nota de interés. Otra nota de contenido humano la constituye "Cinco años en mi escuela. Recuerdos e impresiones de una alumna que egresa", original de María Eugenia Carbonari, en que la autora reseña su madurez a través de sus 5 años como alumna. Una nota a la Campaña del Desierto con las fotos del general Roca y del brigadier Rosas, se completa con un reportaje a Gendarmería Nacional, "la otra conquistadora del desierto".

En la sección literaria se descubre a un joven autor mendocino, Juan Carlos Gandía, del que se publica un cuento fantástico de gran vuelo imaginativo. La sección Modas requiere una mención aparte, ya que refleja, con gran sentido periodístico, la alegría de las alumnas de Magisterio y su participación en la vida juvenil. Una extensa nota sobre un viaje a General Alvear cumplido por las deportistas de la escuela, y una investigación sobre la música de hoy completan el número.

Como se sabe, la revista "Mangrullo" se edita dos o tres veces al año, y constituye el trabajo práctico de los alumnos Periodismo del cuarto año.

Se aproxima a una definición el tema del aporte a la Nación

Oscilaría en los 100.000 millones

Aunque las fuentes oficiales consultadas no desean formular declaraciones, es casi seguro que la Provincia este año deberá efectuar un nuevo aporte financiero al Tesoro Nacional.

Esto, de ser así, viene a ratificar lo anticipado por este diario en diciembre último, cuando aún era objeto de discusión el monto de tal contribución.

En 1979, Mendoza debió aportar 49.000 millones de pesos, cantidad que fue empleada en efectuar obras públicas de interés provincial (como la de los puentes sobre los badenes de las rutas 40 y 143), reclamo que la población venía formulando desde hace muchas décanas. Este aporte se concretaría por única vez, según lo declararon los funcionarios nacionales, lo que también fue aseverado en el orden provincial.

Sin embargo, al parecer las cosas no resultan así. Para 1980, Mendoza deberá contribuir una vez, para mitigar el déficit nacional.

No se mencionan cifras en forma concreta. Algunos voceros señalaron vez pasada que el monto a solicitarse alcanzaría los 180.000 millones de pesos, pero que la Provincia habría objetado esa suma, por estimarla desproporcionada con relación a sus recursos económicos, sobre todo cuando ya contribuye, a través de numerosas cargas impositivas, a las arcas nacionales.

Quizá la cantidad a acordarse este año alcanzaría a 100.000 millones, es decir, 80.000 menos que lo que pretendería la Nación.

Pero este tópico ha quedado por ahora "dormido", a pesar de que la Nación lo reclama con insistencia. Sería propósito del actual mandatario, brigadier Fernández, dejar la resolución de este caso a decisión del futuro gobernador, brigadier Ghisani.

Lo que sí parece ser cierto, es que Mendoza de nuevo tendrá que existir financieramente gura que el criterio prioritario es que el monto más arriba citado quede en esta provincia, a través de diversas obras publicas nacionales que reclama Mendoza y que la Nación no ejecuta. De confirmarse estas versiones este será, sin duda, el primer problema que debera resolver el nuevo gobernador, cuando concluya el estudio de cuáles serán las prioridades a cumplir durante su gestión.

Becas de especialización ofrece Italia

El gobierno de Italia ofrece becas de perfeccionamiento a ciudadanos argentinos e italianos egresados de cualquier facultad, que deseen seguir cursos de especialización en las universidades italianas.

La beca dura ocho meses —desde noviembre de 1980 hasta junio de 1981—, y comprende el viaje de ida y vuelta, así como una asignación mensual de 300.000 liras (alrededor de 380 dólares) para los gastos de estadía, además de seguro y asistencia médica.

Para una mayor información, los interesados deberán dirigirse al consulado de Italia en Mendoza, Perú 1163, hasta el viernes inclusive de 9 a 11.30. La inscripción cierra al 7 de marzo.

Educacionales

Dirección Nacional de Educación del Adulto. — La delegación Mendoza informó que el personal docente de centros educativos de nivel primario y secundario, que prestaron servicios en 1977, cobrarán bonificaciones por antigüedad. El pago se efectuará en Rioja 922, primer piso, hoy y mañana de 17 a 20.

Por otra parte, la repartición señaló que el personal docente de centros educativos de nivel primario y secundario, que prestaron servicios en 1978, cobrarán bonificaciones por antigüedad. El pago se efectuará en Rioja 922, primer piso, hoy y mañana de 17 a 20.

Junta de Clasificación, la que tiene sede en Rioja 922, primer piso, atendiendo de 8.30 a 12.30 y de 16 a 20. La Junta está presidida por la supervisora provincial de DINEA, señora Carmen Morales de Vacca, e integradas por las señoras Isabel T. de Tempesti, María Palleres, Olga Carrillo de Rodríguez, Mirta Láinez y Ester Biritos de Silva, las que procederán a tabular las carpetas de antecedentes de los aspirantes a ingresar a la docencia.

Presentaron las candidatas al torneo vendimial de Guaymallén

Las representantes de distritos y clubes de Guaymallén fueron presentadas en el salón General San Martín.

Las trece candidatas que el próximo sábado disputarán el centro vendimial de Guaymallén, fueron presentadas ayer. Las representantes de los distintos distritos aspiran al trono que dejará vacante la actual Reina de la endimia, Mercedes Hanna.

La presentación correspondiente a los medios de difusión se realizó en el salón cultural General San Martín, y estuvo presidido por el intendente municipal, vicevomodoro (R) Ricardo José Ahualli. Lo acompañaron, además de la señorita Hanna, el presidente de la Comisión Vendimia, doctor Pedro José Giunta, el autor del libro que servirá de argumento para la Fiesta de la Vendimia del departamento, profesor Walter Aníbal Ravanelli y familiares de las aspirantes al trono.

Candidatas

La nómina de candidatas es la siguiente: Eva Verónica Manzano, de Colonia Segovia, 18 años, estudios secundarios completos, ingresará a la Facultad de Ciencias Económicas; ojos pardos, cabello castaño oscuro, 1,70 m. de estatura; le agrada la música moderna y trabaja en un establecimiento industrial. Noemí Gladys Quiroga, de El Bermejo, 17 años, cursa segundo año del bachillerato, ojos y cabellos castaños claros, 1,75 de estatura; practica natación y vóley, además le agrada la música moderna; trabaja en una fábrica.

Leticia Sabina Carrión, de Kilómetro Once, 16 años, cursará tercer año comercial; tiene ojos pardos y cabellos castaños, 1,65 de estatura, practica vóley y gusta de la música progresiva y folklórica.

Nilda Isabel Giustozzi, de Los Corralitos, 18 años, cursará primer año en la Facultad de Ingeniería de la Universidad Nacional de Cuyo; ojos color miel, cabellos castaños oscuros, 1,62 de estatura; practica vóley y natación y gusta escuchar todo tipo de música

Gladis Silvia Micheleto, de Buena Nueva, 16 años, cursará cuarto año del bachillerato, ojos pardos, cabellos castaños, 1,65 de estatura; le agrada todo tipo de música.

Norma Beatriz Federicci, de Rodeo de la Cruz, 16 años, cursará cuarto año comercial, es dactilógrafa, ojos pardos, cabellos castaños, 1,61 de estatura, practica natación, le agrada escuchar música y prefiere el género romántico; trabaja en una panificadora.

Mabel Bergas, representante de La Primavera, 19 años, estudios secundarios completos, ingresará a la Facultad de Medicina, ojos celestes, cabello rubio, 1,65 de estatura, practica natación y vóley, y gusta de la música melódica.

Rosa Cristina Jalef, de Pedro Molina, 17 años, segundo año bachiller, ojos pardos y cabello castaño, 1,65 de estatura, le gusta la música moderna y trabaja en una casa de comercio.

Marta Beatriz Silva Luffi, representante de General Roca, 18 años, ha aprobado el cuarto año secundario, tiene ojos marrones, cabellos castaños claros; 1,72 de estatura, gusta de la música moderna.

Mónica Graciela Miranda, representante de Belgrano, 20 años, bachiller pedagógica; ingresará al tercer año del profesorado de Geografía en la Universidad Nacional de Cuyo. Es intérprete de francés, le agrada todo tipo de música y gusta de la lectura.

Angela Matilde Villafañe, reina de Villa Nueva, 17 años, quinto año del bachillerato físico - matemático, tiene ojos pardos, cabello negro, mide 1,70, le agrada todo tipo de música, pero prefiere la moderna y especialmente la folklórica.

Liliana Vedia, soberana de El Sauce, 17 años, tercer año comercial, ojos pardos, cabello castaño oscuro, 1,64 de estatura, practica vóley y le agrada la música moderna.

Juliana Guillermina del Castillo, representante del Club Avenida, tiene 23 años, es auxiliar contable. sus ojos son pardos, cabello castaño oscuro, mide 1,63, le agrada todo tipo de música y se desempeña como promotora de una empresa industrial.

El acto departamental se realizará en la playa de Gigante, en Villa Nueva, a partir de las 21.30. La entrada será libre.

En su transcurso se desarrollará un espectáculo artístico basado en el libreto "Los sueños del niño vendimiador" y luego se elegirá a la sucesora de Mercedes Hanna.

Donaciones bancarias para la fiesta de San Rafael

Nora Cañizares
Rama Caída

SAN RAFAEL. — En dos ceremonias realizadas en la mañana de ayer recibió la comuna donaciones en apoyo de la Fiesta de la Vendimia de los Bancos de Mendoza y de Previsión Social.

La primera entrega correspondió al Banco de Mendoza y la efectuó el gerente de la sucursal San Rafael, José Humberto Baglieri. Consistió en la suma de un millón de pesos. Baglieri concurrió acompañado del subgerente de esa sucursal bancaria, Francisco Miguel y de Orlando Domínguez. Al hacer entrega del cheque con esa contribución dijo que era en muestra de reconocimiento a la labor que cumplen las autoridades municipales en favor de esta tradicional fiesta.

En nombre de la Comuna recibió la donación Luis Oscar Marzoratti, secretario de Hacienda y Administración poniendo de relieve la oportuna como espontánea contribución del directorio del Banco, diciendo que constituye un valioso estímulo para la labor en que está empeñada la Municipalidad en relación con esta tradicional celebración de la Vendimia.

Acompañaban al señor Marzoratti el secretario de Obras y Servicios Públicos, arquitecto Enrique Roux; la directora de Cultura, profesora Norma Giordano de Greco y el director de Promoción y Asistencia Social, Osvaldo Giménez.

Momentos más tarde llegó a la comuna el gerente de la sucursal San Rafael del Banco de Previsión Social para hacer entrega de una donación con igual destino, de un millón de pesos, que cumplió en nombre del interventor en ese banco, mayor Pedro García Heras. Como en el caso anterior, el secretario de Hacienda, en nombre del intendente municipal que se encuentra en la metrópoli, agradeció este apoyo con destino a la Fiesta de la Vendimia, expresando que sirve de valioso incentivo a la acción municipal.

Reinas de distritos

SAN RAFAEL. — Rama Caída eligió nueva reina de la vendimia, recayendo esa distinción en la primera princesa, debido a que problemas de orden familiar determinaron la renuncia de Elizabeth Ruth Gómez.

La nueva soberana de esa importante zona agrícola e industrial, es Nora Cañizares, de 19 años, quien cumplió una visita de cortesía a LOS ANDES en compañía del jefe de acción social de la Municipalidad de San Rafael y secretario de la Comisión Vendimia, Hugo Alberto García y de integrantes de la comisión de festejos de Rama Caída.

María Esther Lassa
Las Malvinas

La nueva reina tiene 19 años, ojos verdes, cabello castaño, 1.70 de estatura y trabaja en un establecimiento de la industria alimentaria.

También fueron electas las representantes de Las Malvinas, María Esther Lassa y de Cañada Seca, Mirtha Elena Martínez.

Mirta Elena Martínez
Cañada Seca

Ornamentación de vidrieras

En nota cursada a la Cámara de Comercio, Industria y Agricultura, el secretario de Hacienda y Administración a cargo del despacho de Intendencia, Luis Oscar Marzoratti, apela a la buena voluntad de todos los integrantes de ese organismo empresario, para alentar al comercio, la industria y la banca local, para que sus vidrieras y locales sean ornamentados con motivos vendimiales.

La comuna dice en su nota: "Que la vendimia es la respuesta viva al esfuerzo del hombre que ganó a la pampa hostil, a golpe de pala y azadón, dejando tras de sí un vergel que transformó el paisaje; aportando familia, cosechas y amor, no reclamando nada más para sí que el pan de cada día. Por eso le dice, surge como obligación de todos los habitantes de este suelo, acompañar las fiestas que están dirigidas a sus propios artífices que son los trabajadores agrícolas".

Medallas de plata para las soberanas

La Comisión Vendimia '80 informó que ha resuelto adjudicar una medalla de plata recordatoria para cada una de las reinas departamentales y la soberana de la Capital. Su objeto es que cuenten con un elemento rememorativo de la participación en la Fiesta Nacional de la Vendimia de este año.

Maquillajes y peinados

La Comisión Vendimia '80 adjudicó a Casa Arteta el maquillaje y los peinados de las reinas vendimiales. Es una contribución de la firma a la realización de los festejos de este año —que según informó la mencionada comisión— no le demandará ninguna erogación.

El gerente de la sucursal San Rafael del Banco de Mendoza, hace entrega de la donación de $ 1.000.000.

El secretario de Hacienda de la Municipalidad, en el instante de recibir la donación del Banco de Previsión Social.

Tres andinistas tienen principio de congelamiento

Se encuentran internados en el hospital Militar, tres montañistas alemanes que formaban parte de una expedición de ese país, integrada por once personas que intentarían ascender el Aconcagua.

Los apellidos de los montañistas son Wörner, Maier y Schwendmann y eran los encargados de instalar los campamentos bases, en tanto el resto de la expedición intentaría llegar a la cumbre.

Los tres, debieron pasar dos noches a la intemperie y comenzaron a sufrir congelamiento en dedos de miembros superiores e inferiores, por lo que optaron por regresar hasta Punta de Vacas, en donde fueron recibidos por gendarmes quienes, en un Unimog, los trasladaron al hospital Militar de nuestra ciudad, donde quedaron internados.

El estado de los montañistas no reviste gravedad, se nos informó, ya que sólo presentan congelamiento en dedos de pies y manos y algunas quemaduras.

Uno de ellos, sería dado de alta mañana y los dos restantes el viernes, en tanto sus compañeros de expedición harían cumbre en el Aconcagua posiblemente hoy.

Apertura para la exportación de ajos mendocinos a Franci

La preocupación del sector exportador en su intento de conseguir la apertura de nuevos mercados para nuestros productos no ha decaído no obstante las actuales y crecientes dificultades en la que se ve envuelto el mercado de exportación frente a una paridad cambiaria que en nada estimula la acentuación de una tendencia que desde todo punto de vista es favorable para la economía de nuestro país. Uno de los productos agrarios que en los últimos años ha ido ganando firme aceptación en el exterior ha sido el ajo, que en nuestra provincia goza de una favorable cotización por su calidad y que le ha permitido irrumpir con bastante éxito principalmente en el mercado brasileño, constituido en el principal país adquirente.

Pero son también notorios los frecuentes vaivenes en que se ven envueltos productores y exportadores ante inopinadas disposiciones que adoptan los organismos brasileros para controlar y desalentar los precios del producto, mediante la fijación de cupos, tal como ocurrió el año pasado y que se tradujo en una caída en los precios que afectó la comercialización.

Durante la visita de un empresario francés a un establecimiento de ajos de Fray Luis Beltrán.

El hecho de depender casi con exclusividad de un solo país comprador con las consiguientes desventajas que ello presupone, ha motivado que se intente lograr la apertura de otros nuevos mercados que permitan reducir ese déficit de demanda que se advierte en el mapa internacional. Con esa finalidad, una firma radicada en Fray Luis Beltrán, con galpón de empaque establecido desde hace algunos años inició las tratativas preliminares con una empresa francesa, los Establecimientos Perony S. A. de Clermont-Ferrand, cuya actividad comercial se respalda en una larga trayectoria que la ubican entre las compañías líderes en la importancia de productos agrícolas para el conocido mercado de Rungis. El señor Alberto Guyet, directivo principal de la firma empacadora invitó a un cronista de este diario para que estuviese presente en la visita que efectuó el ejecutivo francés y presidente de esa sociedad señor Jean Mary Perony, quien viajó directamente desde París para establecer en forma personal los vínculos básicos tendientes a formalizar una relación comercial de envergadura. El empresario galo recorrió las instalaciones del establecimiento —cuyo personal se encontraba en plena tarea— y mediante un intérprete se formalizó un interesante diálogo.

El señor Perony manifestó su complacencia por encontrarse en Mendoza y destacó luego la calidad del ajo de nuestra provincia. Reconoció que es superior al de otros países proveedores de Francia puntualizando que también adquieren importantes partidas España, Italia y México. "Nuestro interés —afirmó— es apreciar personalmente todo lo concerniente a calidad, embalaje, manipuleo, etc. y esto nos permite la evaluación completa del producto en sus diferentes facetas y del panorama exportador de Mendoza, a fin de establecer con vistas al futuro inmediato una fluída y vigorosa relación de carácter permanente.

La conversación giró luego hacia otros temas de carácter general en la que el señor Guyet nos adelantó que estaba en marcha el envío de una primera partida de ajos para Francia y que además se habían concertado los aspectos fundamentales de un convenio destinado a la creación de una empresa de tipo binacional con el propósito de exportar ajos a países del Lejano Oriente, en especial a Japón y Corea. De concretarse esta iniciativa —añadió el señor Guyet— para la que existen firmes y ciertas posibilidades, surgen optimistas esperanzas de que este producto consiga ingresar al poderoso mercado oriental de vasta y creciente demanda".

Giol anunció su plan de elaboración de cosecha para el año en curso

Giol comunicó a viñateros y contratistas que procederá a la elaboración de uvas comunes por el sistema "cuenta de terceros", correspondientes a la vendimia 1980.

Para ello se han fijado los siguientes lineamientos generales: se recibirán las uvas correspondientes a los productores y/o contratistas en los volúmenes que ofrezcan. Los gastos de elaboración y depósito serán cobrados por la empresa en función de un porcentaje de los vinos obtenidos, de acuerdo al siguiente detalle: a) para elaboración en todos sus tipos y depósito hasta el 31 de enero de 1981, el 8 por ciento sobre el volumen bruto elaborado, para depósito de vinos y a partir del 1º de febrero del año próximo, el 0,8% cuatrimestral sobre el volumen real existente a la fecha respectiva.

Además, la empresa estatal reconocerá como vino blanco escurrido el 40% del total de vinos obtenidos de las uvas mezclas y/o criollas que entregue el productor.

Giol gestionará y otorgará a cada productor los créditos para cosecha y acarreo, los que serán inmediatamente acreditados en función de las entregas de sus uvas. Además comprará los vinos obtenidos en la vendimia 1980 periódicamente.

Contratación de elaboración

También comunicó a viñateros y/o contratistas que a partir del 4 del corriente se comenzó la contratación de elaboración por cuenta de terceros, en los siguienes lugares y horarios: zona norte, Juan Giol 90, Gral. Gutiérrez, Maipú; zona centro, Valle de Uco, bodega M. Hom, La Consulta, San Carlos; zona este, bodega J. Milordo, Ingeniero Giagnoni; zona sur, San Rafael, bodega Giol, Castelli s/n., Pueblo Soto; General Alvear, bodega Giol, Circunvalación. Se atiende en todos estos establecimientos de lunes a viernes, de 8 a 13 y de 17 a 20.

Requisitos

Los interesados deben presentar documentos de identidad del o los propietarios directos de las uvas. En caso de apoderados o personas autorizadas, deberán presentar los documentos legales habilitantes, juntamente con sus documentos de identidad.

También se deberá presentar el certificado de inscripción del viñedo en el I.N.V. (formulario SCD-RM-11-1); el duplicado de la declaración jurada anual de producción correspondiente a 1979, presentada ante el I.N.V.; censo nacional vitícola 1979.

Los contratistas, además de los requisitos mencionados deberán presentar el contrato de trabajo o recibo de pago de la última mensualidad; la autorización del propietario del viñedo para ofrecer la elaboración de sus uvas (18%) y/o suscripción del contrato por parte del propietario del viñedo juntamente con el contratista.

Los socios de cooperativas deberán presentar las autorizaciones de las mismas, y las uvas deberán entregarlas libres de todo gravamen.

Necrología

Ingeniero César Gloss.— Un tradicional comerciante de nuestro medio, radicado desde hace varias décadas en el país, especialmente en Mendoza ha dejado de existir a la edad de 84 años, enlutando el corazón de sus familiares y de sus numerosos amigos.

Había nacido en Hungría en 1895, donde en la Universidad Tecnológica de Budapest obtuvo el título de ingeniero mecánico con seis especialidades.

En la primera guerra mundial se desempeñó como aviador con el grado de teniente, destacándose por su valentía y siendo herido en combate en dos oportunidades.

Cuando solo contaba 26 años llegó a la Argentina, país que amó como a su patria y siempre agradeció la generosidad de este suelo donde fundó su familia con profunda tradición cristiana.

Se estableció en esta plaza con comercio de máquinas y muebles para oficinas, constituyéndose en pionero de su ramo. Su hombría de honor y su trato cordial, como así su innata simpatía le granjearon el afecto de clientes y amigos.

Con su muerte se pierde una figura representativa del empresariado mendocino y un hombre que no habiendo nacido en esta tierra, la quiso de corazón y trabajó por su grandeza.

Said Matrabasi. — Su fallecimiento. — Una existencia dedicada al trabajo y a prodigar el bien a sus semejantes, ha cesado con la muerte del señor Said Matrabasi, acaecida en su residencia de esta capital.

Llegó al país en 1922, cuando sólo contaba 18 años, lleno de esperanza y entusiasmo, dispuesto a labrar su porvenir con férrea voluntad, propia de aquellos pioneros que forjaron parte de esta querida Mendoza.

Primero se radicó en esta ciudad, donde formó su hogar con doña Blanca Torres Villafañe dama de nobles sentimientos y notables virtudes, con quien tuvo siete hijos, a quienes prodigó sabias enseñanzas.

Más tarde, se trasladó al departamento San Carlos, donde dedicó su vida a la agricultura, siendo la vitivinicultura una de sus principales actividades. Fundó un establecimiento vitivinícola y, simultáneamente, extendió sus labores a otros rubros comerciales, donde logró progresos debido a su perseverancia.

Pero dentro de su corazón, bullía el don de la amistad, de la colaboración y el apoyo desinteresado y generoso. Así lo conocieron quienes advirtieron tras su trato la diestra extendida, su disposición a las obras de bien común, sin importarle sacrificios o privaciones.

Fue un hombre sencillo, cordial y afectuoso, de convicciones democráticas. Nada le amedrentaba, pues se hizo desde abajo, en lucha denodada contra la adversidad, buscando en todo momento la superación y la práctica de las buenas costumbres, aquellas que heredó de sus mayores y que contribuyeron a plasmar su personalidad.

En el sepelio de sus restos, realizado en el cementerio de la Capital, se puso de manifiesto el dolor causado por su desaparición.

Profesionales

Fonoaudióloga. — La señorita Nélida P. Guisepponi ha egresado de la Universidad del Aconcagua, con el título de fonoaudióloga. Cursó sus estudios primarios en el Instituto San Pedro Nolasco y los secundarios en el Instituto Juan Agustín Maza. Posteriormente obtuvo el título de profesora de Jardín de Infantes.

Nélida P. Guisepponi

Durante su carrera universitaria realizó un seminario sobre "la percepción visual". La nueva profesional ejercerá en nuestro medio.

Ingeniero en electrónica y electricidad. — De la Universidad de Mendoza, ha egresado con el título de ingeniero en electrónica y electricidad, el señor Adriano Yannelli Quevedo. Cursó sus estudios primarios en el Instituto Cuyano de Educación Integral (I.C.E.I.) y los secundarios en el Liceo Militar General Espejo, completándolos en el I.C.E.I. donde obtuvo su título de bachiller.

Ing. Adriano Yannelli

El ingeniero Yannelli ejercerá su profesión en nuestro medio

Reinas distritales con el intendente de Lavalle

Una visita de cortesía al intendente de Lavalle efectuaron representantes vendimiales de Colonia Italia, Las Violetas y El Vergel.

La primera de ellas es Adriana Beatriz Chiconi, de 16 años, cabello castaño, ojos pardos y 1,65 metros. Tiene estudios secundarios y además de la lectura, le agrada escuchar música.

Por su parte, la reina de Las Violetas es Carmen Patricia Olguín, de 17 años, 1,66 metros, ojos pardos y cabello castaño oscuro. Gusta de la música en general y estudia corte y confección.

Beatriz Ana Sánchez es la soberana de El Vergel. Tiene 18 años, ojos pardos, cabello castaño, 1,72 metros. Posee el título de bachiller con orientación docente y desea estudiar ingeniería industrial. Prefiere la música moderna y su hobby es leer.

Beatriz Ana Sánchez
El Vergel

Adriana Chiconi
Colonia Italia

Patricia Olguín
Las Violetas

Lucida fiesta vendimial se hizo en Vista Flores

TUNUYAN. — Lucidos contornos adquirieron los festejos de la celebración vendimial en donde se llevaron a cabo los ya tradicionales eventos de la Bendición de los Frutos, espectáculo artístico y elección y coronación de la reina. En la oportunidad fue electa reina de la Vendimia de Vista Flores la señorita Matilde Isabel Heinze, representante del club Vista Flores.

El espectáculo que se realizó en la oportunidad revistió singulares valores, destacándose porque todos los artistas eran de la zona, así como también los integrantes de los conjuntos folklóricos que actuaron con gran aceptación por parte del público.

Estuvieron presentes en el festejo autoridades municipales, militares, eclesiásticas, policiales, de medios de difusión, bancarias, del comercio y la industria, clubes e instituciones del medio y además representantes de instituciones gubernamentales existentes en la región.

La rama argumental del acto central narraba la historia de un caminante que, al llegar a Vista Flores, allá por el 1900, se quedaba dormido y soñaba. De allí en más se desenvolvían los diferentes pasajes del espectáculo que se denominó "Vendimia en los cuatro puntos de la Patria".

El público siguió con creciente atención las distintas secuencias de la historia, pese a que hubo un corte de luz que no alcanzó a restar brillo a la celebración.

En la reñida elección de la soberana que se llevó a cabo inmediatamente después, intervinieron las siguientes candidatas: Sara Guerra, del club Hinojosa Ruano; Estela Margarita Galdame, del club Gargantini; María Isabel Ligorria, del club San Julián; Matilde Isabel Heinze, del club Vista Flores; María Alicia Alos, del Centro de Salud de Vista Flores y Estela Jordanoff, del club ICLA.

En definitiva, es posible afirmar que se trató de un festejo que contó con adhesión del público, particularmente por la belleza de los juegos de luces y lo acorde del sonido.

Presidió la reunión la reina de Tunuyán por 1979, señorita

AVISOS FUNEBRES

SEPELIOS

✝

SUSANA CORIA VDA. DE HERRERA

Q. E. P. D.

Falleció el 4-II-1980.

Sus hijos: Argentina, Oreste, Hilda, Elba, Gerónimo, Nelly y Norma Herrera; sus hijos políticos: Ema Bastías, Ester Navarro, Antonio Peralta, Cruz Marino, Bernabé Miranda, Carlos Moheda y Mario Reta, sus hermanos, sobrinos, nietos, y demás familiares, participan con pesar su fallecimiento e invitan al sepelio de sus restos hoy a las 18 hs. en el cementerio de El Moyano, Junín. Casa de duelo Primavera 380 Junín. Servicio Cochería Juan Alarcón e hijos. Teléf. 82, 220044.

5|2|F|72351|5|2

✝ **SUSANA CORIA VDA. DE HERRERA. - Q.E.P.D. - Falleció el 4-II-1980. -** Sus nietos: Carlos, Mirta, Gladys, Susana y Oscar Marín, Elena, Graciela y Ariel Moheda, Oscar, Jorge y Patricia Miranda; Lito, Goyo, Irma y Mabel Herrera; Marta y Roberto Peralta y Paola Reta; sus bisnietos: Cristian y Alberto Moyano; Javier Arancibia; sus nietos políticos: Sergio Arancibia y José Luis Moyano; su futuro nieto político: Oscar Maldonado, participan con profundo dolor su fallecimiento e invitan al sepelio de sus restos.

5|2|F|72352|5|2

✝ **SUSANA CORIA VDA. DE HERRERA. - Q.E.P.D. - Falleció el 4-II-1980. -** Sus sobrinos: María, Elsa, Ignacio, Miguel, Mirian y Marta Coria; Arcelia, Elías, Ignacio, Raquel y Claudia Luna; sus sobrinos políticos: José Bustos, Raquel González, Silvia Noemí Muñoz, y sus respectivas familias, participan con pesar su fallecimiento e invitan al sepelio de sus restos.

5|2|F|72352|5|2

✝ **SUSANA CORIA VDA. DE HERRERA. - Q.E.P.D. - Falleció el 4-II-1980. -** Sus sobrinos políticos: Ester Vargas de Soria, Carmen Rosa de Soria, Amelia Adaro de Soria, Felipe Chaparro y Patricio López, sobrinos y sus respectivas familias participan con pesar su fallecimiento.

5|2|F|14295|5|2

✝ **AMADO SORIA. - Q. E. P. D. - Falleció el 4-II-1980. -** Vicente D'Agostino y flia., Pedro Ferllén y flia., Alberto Peralta y flia. participan el fallecimiento de su tío en invitan al sepelio de sus restos.

5|2|F|14293|5|2

✝ **AMADO SORIA. - Q. E. P. D. - Falleció el 4-II-1980. -** José Suárez y familia y Oscar Peralta y familia participan con pesar su fallecimiento e invitan al sepelio de sus restos.

5|2|F|14297|5|2

✝ **AMADO SORIA. - Q. E. P. D. - Falleció el 4-II-1980. -** Alfredo Adaro y familia, Héctor Gómez y familia, José Soria y señora participan con pesar su fallecimiento y ruegan elevar una oración en su memoria.

5|2|F|72368|5|2

✝ **AMADO SORIA. - Q. E. P. D. - Falleció el 4-II-1980. -** Angel Mariano Miranda y señora, Hugo Angel Miranda y familia participan con pesar su fallecimiento.

5|2|F|14294|5|2

✝ **AMADO SORIA - Q.E.P.D. - Falleció el 4-II-1980. -** Familia Lara participa con pesar su fallecimiento e invita al sepelio de sus restos.

5|2|C|384|5|2

✝

MARIA BENONI

QUIROGA

Q. E. P. D.

Falleció el 4-II-80

C.A.S.R. y B.P.

Hijos: Isabel Gutiérrez de Paris, José María Gutiérrez, hija política: Ercilia D'Angelo de Gutiérrez, hermano Eduardo Quiroga, nietos Pascuala Isabel Paris, Josev de María, Mónica y Jorge Gutiérrez, nietos políticos: Jorge Ortiz, Carlos Sánchez y Sonia Vicino, y demás deudos participan su fallecimiento e invitan al sepelio hoy a las 11 cementerio Capital. Casa mortuoria. Gutiérrez 789 ciudad (Edificio Koltón). Servicio casa Boito e Hijos: Olascoaga 1084 Cdad - Tel. 255362 - 233607.

5|2|C|520|5|2

✝ **MARIA BENONI QUIROGA - Q.E.P.D. - Falleció el 4 - II - 1980. -** Sus sobrinos: Carlos y César Aguirre, Beatriz Aguirre de Balaguer, Luis Aguirre y Sra., participan su fallecimiento e invitan al sepelio de sus restos.

5|2|C|522|5|2

✝ **MARIA BENONI QUIROGA - Q.E.P.D. - Falleció el 4-II-80. -** Juan Antonio Sánchez Ibáñez y Flia., participan con hondo pesar su fallecimiento e invitan al sepelio de sus restos.

5|2|F|72756|5|2

✝ **MARIA BENONI QUIROGA - Falleció el 4-II-80. -** Isabel Hidalgo de Sánchez, Manuel A. Sánchez, Carlos A. Sánchez, Cristina Sánchez de Cunsolo, Pablo L. Sánchez y sus respectivas familias participan con profundo dolor su fallecimiento e invitan al sepelio de sus restos.

5|2|F|72756|5|2

✝ **MARIA BENANI QUIROGA - Q. E. P. D. - Falleció el 4-II-80. -** Ingeniero Jorge N. Ortiz Guevara, Clora R. Dini de Ortiz Guevara y familia participan con profundo pesar el fallecimiento de la abuela de sus hijos Isabel y Jorge.

5|2|C|498|5|2

✝ **MARIA VERONIC QUIROGA - Q .E.P.D. - Falleció el 4-II-1980. -** Familia Sayavedra, participa con profundo dolor su fa-

---

✝

SEVERA ANTONIA RIOS DE SPITALIERE

Q.E.P.D.

Falleció el 4 - II - 1980.

Sus hermanos: María Ríos Vda. de Jimena, Hilaria, Eugenio y José Leopoldo Ríos; hermanos políticos: Ramón Andujar e Hilda Capelli; sobrinos: Rosa, Encarnación, Eva, Mirta, Juan, José, Armando, Rosa, Norma, Teresa y Mónica; sobrinos políticos y demás familiares participan su fallecimiento e invitan al sepelio de sus restos hoy 11 horas en cementerio de Capital. Casa de duelo: Dr. Moreno 2343. Las Heras. Servicio: Cochería Valverde. San Martín 2701. Mendoza.

5|2|C|520|5|2

✝

MARIA (DE ARIAS

Q.E.P.D.

Falleció el 4-II-1980

Sus hermanos: Alberto y Estanislao Ortiz; hermanos políticos: Clara Ortiz, Felisa Rejal, Aida Arias, Arselia, Benito, Lorenzo y Elba, primos y demás familiares, participan con pesar su fallecimiento e invitan al sepelio de sus restos hoy 19 horas, cementerio de Buen Orden. Casa de duelo: Avellaneda 94. San Martín. Servicio: Cochería Milia, Las Heras 301, San Martín.

5|2|F|72370|5|2

✝ **MARIA ORTIZ DE ARIAS - Q.E.P.D. - Falleció el 4-II-80.** Sus hermanos políticos: Segundo Sebastián Restiffo y Aida Arias de Restiffo; sus sobrinos políticos: Benito S. Restiffo y Olga G. de Restiffo, Juan Carlos Restiffo y Carmen B. de Restiffo; su prima: Olga Arias de Funes y sus respectivas familias, participan con pesar su fallecimiento e invitan al sepelio de sus restos.

5|2|F|72363|5|2

✝ **MARIA ORTIZ DE ARIAS - Q.E.P.D. - Falleció el 4-II-80.** Lorenzo Arias, socio gerente de Radeste S.R.L., participa el fallecimiento de su hermana política y socia e invita al sepelio de sus restos.

5|2|F|72363|5|2

✝ **MARIA ORTIZ DE ARIAS - Q.E.P.D. - Falleció el 4-II-80.** Su hermano político y padrino: Benito Arias; sus hermanos políticos: Arcelia y Lorenzo Arias, Elba Herrera y su sobrinita Natalia, familia Herrera, participan con pesar su fallecimiento e invitan al sepelio de sus restos.

5|2|F|72363|5|2

✝ **MARIA ORTIZ DE ARIAS - Q.E.P.D. - Falleció el 4-II-80.** Ceresoli, Malasco y familia, participan con pesar el fallecimiento de la hermana política de su amigo Benito Arias e invitan al sepelio de sus restos.

5|2|F|72363|5|2

✝ **MARIA ORTIZ DE ARIAS - Q. E. P. D. - Falleció el 4-II-80. -** José I. Restiffo, Castro y flia., Alfredo Salinas y Sra. José Restiffo Martínez y Flia., participan su fallecimiento.

5|2|C|496|5|2

✝ **MARIA ORTIZ DE ARIAS - Q.E.P.D. - Falleció el 4-II-80.** Sebastián Drago, Alberto Blanc, Antonio Camacho, Nicolás Rinaudo, Emilio José Tiole, Félix Barocchi y sus respectivas familias, participan con pesar su fallecimiento e invitan al sepelio de sus restos.

5|2|F|72363|5|2

✝ **MARIA ORTIZ DE ARIAS - Q.E.P.D. - Falleció el 4-II-80.** Consorcio de Propietarios de Edificio La Mercantil Andina, participa con pesar su fallecimiento e invita al sepelio de sus restos.

5|2|F|72363|5|2

✝ **MARIA ORTIZ DE ARIAS - Q.E.P.D. - Falleció el 4-II-80.** Julia de Rabida e hijos y personal de comercio, participan con pesar su fallecimiento e invitan al sepelio de sus restos.

5|2|F|72363|5|2

✝ **MARIA ORTIZ DE ARIAS - Q.E.P.D. - Falleció el 4-II-80.** Pizzería Mauro, participa con pesar su fallecimiento e invitan al sepelio de sus restos.

5|2|F|72363|5|2

✝ **MARIA ORTIZ DE ARIAS - Q.E.P.D. - Falleció el 4-II-80.** Alberto Labrador y familia, participan con pesar su fallecimiento e invitan al sepelio de sus restos.

5|2|F|72363|5|2

✝ **MARIA ORTIZ DE ARIAS - Q.E.P.D. - Falleció el 4-II-80.** Familias de: Elena de Giulliani, Luisa Z. de Aguilera, Segunda Llaver de Nadin, Félix Peralta, Héctor Arias, José Soria, Eduardo Cavallera, Enrique Cairo, Nicolás Ruggeri, José Ruggieri, Orlando Battochia, Tomás Arias, Onelio Rognoni, Manuel Domínguez, Ramón Olmedo y José Blanes, participan con pesar el fallecimiento de su vecina y gran amiga Mary e invitan al sepelio de sus restos.

5|2|F|72363|5|2

✝ **MARIA ORTIZ DE ARIAS - Q.E.P.D. - Falleció el 4-II-80.** Merardo San Román, Angel Falanga, Virginio Marcos, Santiago Marcos, Angel García, Salvador Leiva, Manuel Alonso, Juan Cuneito, María de Mauad, Antonio Mauad, Telmo Camargo, Segundo Llaver y sus respectivas familias, participan con pesar el fallecimiento de su vecina y amiga e invitan al sepelio de sus restos.

5|2|F|72363|5|2

✝ **MARIA ROSA SAAVEDRA DE PUEBLA - Q.E.P.D. - Falleció el 4-II-80 - C.A.S.R. y B.P. -** Su desconsolado esposo: Juan Ubaldo Puebla; hijos: Carlos Enrique, Oscar Alberto, Rubén Aníbal, Jesús Ubaldo, Julio César, hijas políticas: Dora Cruz, Nilda Vélez, Nélida Gugliotti, Marta Bustamante, tíos, primos, sobrinos, nietos y demás deudos, participan su fallecimiento e invitan al sepelio hoy a las 10, cementerio Luján. Casa mortuoria: Carlos W. Lencinas 1035, Luján. Servicio Casa Flores.

5|2|C|520|5|2

✝ **ROSA SAAVEDRA de PUEBLA - Q.E.P.D. - Falleció el 4-II-1980. -** Orlando Bastías y familia, participan con hondo pesar el fallecimiento de su apreciada amiga e invitan al sepelio de sus restos.

5|2|F|72217|5|2

✝ **ROSA SAAVEDRA de PUEBLA - Q.E.P.D. - Falleció el 4-II-1980. -** Directivos, profesionales y personal del Sanatorio Regional S. R. L. de Luján de Cuyo, participan con pesar el fallecimiento de la madre política de su colaboradora Sra. Dora Cruz de Puebla e invitan al sepelio de sus restos.

5|2|F|72221|5|2

✝ **ROSA SAAVEDRA de PUEBLA - Q.E.P.D. - Falleció el 4-II-1980. -** Heber D. Moschetti y familia y Hernán P. Moschetti y participan el fallecimiento de su apreciada amiga e invitan al sepelio de sus restos.

5|2|F|72222|5|2

✝ **ROSA SAAVEDRA de PUEBLA - Q.E.P.D. - Falleció el 4-II-1980. -** Rafael Venteo, Angel Cepeda, Oscar Doello, Victorio Tula, Ricardo Luconi, Juan Carlos López, Horacio Lucero, Horacio Lucero (h.), Osvaldo Aporta y Daniel Valenzuela y sus respectivas familias, participan con pesar el fallecimiento de la madre de su vecino Sr. Julio Puebla e invitan al sepelio de sus restos.

5|2|F|72223|5|2

✝ **ROSA SAAVEDRA de PUEBLA - Q.E.P.D. - Falleció el 4-II-1980. -** Las ex autoridades del Partido Justicialista y de la Rama Femenina de Luján de Cuyo, participan el fallecimiento de la que fuera destacada dirigente y esposa del apreciado compañero dirigente Juan Ubaldo Puebla e invitan al velatorio y sepelio de sus restos

---

✝ **ROSA SAAVEDRA DE PUEBLA. - Q.E.P.D. - Falleció el 4-II-80. -** Francisca Suárez Vda. de Cruz, Efraín y Ernesto Cruz, Juana y Tita, participan con pesar el fallecimiento de la madre de su hijo y hermano político respectivamente Alberto e invitan al sepelio de sus restos.

5|2|F|72358|5|2

✝ **ROSA SAAVEDRA DE PUEBLA. - Q.E.P.D. - Falleció el 4-II-80. -** Sus compadres e hijos Francisco Aguilera y Flia., Juan Francisco Aguilera y Flia. y Reinaldo Mario Aguilera y Flia. participan con hondo pesar su fallecimiento e invitan al sepelio de sus restos.

5|2|F|72358|5|2

✝ **ROSA SAAVEDRA DE PUEBLA. - Q.E.P.D. - Falleció el 4-II-80. -** Nicolás Mirasol y Sra., Osvaldo Mirasol y Flia. y Lusi Cruz y Flia., participan con profundo dolor su fallecimiento e invitan al sepelio de sus restos.

5|2|F|72358|5|2

✝ **ROSA SAAVEDRA DE PUEBLA. - Q.E.P.D. - Falleció el fael. -** María García de Sandoval, Mercedes de Rodríguez, Mario Bruno, Ursula de Martínez, Sonia Zeverini, Elsa de Tello, Berta de Puebla, Antonio Arancibia, José Marsala, Roque Mariño, Hilda Castro, Tubaican Riqueime, y Orlando Baldasso, y sus respectivas familias participan con pesar el fallecimiento de su vecina y amiga e invitan al sepelio de sus restos.

5|2|F|72358|5|2

✝ **LUIS GIACCHETTO - Q. E. P. D. - Falleció el 4-II-1980 - C. A. S. R. y B. P. -** Su esposa: María Privitera de Giacchetto; sus hijos: Mario Luis, Hugo Héctor y Mabel Lidia; su hijo político: Osvaldo Ernesto Tapiz; su nieto: Osvaldo Oscar Tapiz, hermanos, hermanos políticos, sobrinos y demás familiares participan su fallecimiento e invitan al sepelio hoy a las 10.30, al cementerio de la Capital. Casa mortuoria: Pedro Pascual Segura y Garibaldi, Las Heras. Servicio: Empresa Augusto Américo Zapata. Pellegrini 960, San José. Teléfono 258669.

5|2|C|526|5|2

✝ **LUIS GIACCHETTO - Q.E.P. D. - Falleció el 4-II-1980. -** Sus sobrinos: Elida, Daniel, Delia y Roberto Privitera; Rubén, Beatriz, Arturo y Marcelo Pubill; Susana, Alberto Fontana y Patricia Aguillón; sobrinos políticos: Rolando Stevanato, Rubén Fernández, Magdalena Leiva, María Sarriga y Rafael Mur, participan su fallecimiento e invitan al sepelio de sus restos.

5|2|C|400|5|2

✝ **LUIS GIACCHETTO - Q.E.P. D. - Falleció el 4-II-1980. -** Sus hermanos políticos: Santos, Aída, Dominga (ausente) y Teresa Privitera; Elda Mariotti, Arturo Pubill, Néstor Aguillón (ausente) y Alejandro Fontana, participan con profundo dolor su fallecimiento e invitan al sepelio de sus restos.

5|2|C|400|5|2

✝ **LUIS GIACCHETTO - Q. E. P. D. - Falleció el 4-II-1980 - C. A. S. R. y B. P. -** Alberto y Francisco Martínez y familias participan con profundo pesar el fallecimiento de su querido amigo e invitan al sepelio de sus restos.

5|2|C|525|5|2

✝ **JUANA ROJA DE ORTIZ. - Q.E.P.D. - Falleció en Buenos Aires el 3-II-80 C.A.S.R. y B.P.** Su esposo: Anselmo Pedro Ortiz; hijos: Jorge, Angel Daniel y Graciela hijo político: José Luis Fernández; hermanos: Juan Mario, Juana Cristina y Mirta Gladys; madre política: Antonia Vda. de Ortiz; futuras hijas políticas: María de los Angeles y Norma Beatriz; hermanos políticos, tíos, primos, sobrinos y demás deudos, participan su fallecimiento e invitan al sepelio hoy a las 11, cementerio Godoy Cruz. Casa mortuoria: Neuquén 850. Barrio Trapiche, Godoy Cruz. Servicio: Cochería San Miguel. 9 de Julio 734.

5|2|C|521|5|2

✝ **JUANA ROJAS DE ORTIZ - Q. E. P. D. - Falleció el 3-II-80. -** Su madre política: Antonia de Ortiz hermanas y hermanos políticos, Teresa, Lidia Isabel, Olga de Ortiz y Oscar Salgado sobrinas y sobrinos políticos, participan su fallecimiento e invitan al sepelio de sus restos.

5|2|C|482|5|2

✝ **JUANA D. ROJAS de ORTIZ - Q.E.P.D. - Falleció en Cap. Federal el 3-II-1980. -** Industrias Siderúrgicas Grassi, Establecimiento Fray Luis Beltrán, de Blanco Encalada, participa con pesar el fallecimiento de la madre de su colaborador Sr. Angel Ortiz.

5|2|F|72218|5|2

✝ **JUANA D. ROJAS de ORTIZ - Q.E.P.D. - Falleció en Cap. Federal el 3-II-1980. -** Asociación Mutual del Personal de Industrias Siderúrgicas Grassi, Establecimiento Fray Luis Beltrán, de Blanco Encalada, participa con hondo pesar el fallecimiento de la madre de su socio Sr. Angel Ortiz.

5|2|F|72219|5|2

✝ **JUANA ROJAS DE ORTIZ - Q. E. P .D. - Falleció el 3-II-80. -** Flias. de: Barrios, Fioretti, Movant, Ciriez, Mercado, Asensio, Rufino, Rivero, Rojas, Coria, Quiroga, Burgos, Estrada, Lillu, Villarreal, Liceda, Román, Raya, Aranguez, Ferreyra, y Frato, participan con pesar el fallecimiento de la señora esposa de nuestro vecino señor Pedro Anselmo Ortiz e invitan a acompañar sus restos a su última mora.

5|2|C|492|5|2

✝ **MARIA DE LOS REMEDIOS CERVAN DE BERNAR. - Q.E. P.D. - Falleció el 4 - II - 80. - C.A.S.R. y B.P. -** Sus desconsoladas hijas: Francisca, Lola, Julia; hijos políticos: Benito Sánchez, Guillermo Pintos, Atilio Biguitti; sobrinos, nietos, bisnietos, tataranietos: Alberto, Miguel, Atilio, Héctor, Olga, Lidia, Elena Biguetti, Roberto, Edith, Silvia Sánchez, Julio, Osvaldo, Noemí Pintos, Julia, Eva, Urbano, sobrinos y demás deudos, participan su fallecimiento e invitan al sepelio hoy a las 11 cementerio Godoy Cruz. Casa mortuoria: Lugones 212. Godoy Cruz. Servicio Casa Flores.

5|2|C|520|5|2

✝ **REMEDIOS CERVAN Vda. DE URBANO - Q.E.P.D. - Falleció el 4-II-1980.** Sus sobrinos: Cora Cerván de Guinle, Alberto Guinle, Margarita Martínez, de Cerván y Diego Cerván y su hijos participan con pesar su fallecimiento e invitan al sepelio de sus restos.

52|C|516|5|2

✝ **MARIA REMEDIOS CERVAN DE BERNAL. - Q. E. P. D. - Falleció el 4 - II - 1980. -** Carlos Cerván y Flia., participan con dolor el fallecimiento de su querida tía, rogando elevar una oración por su eterno descanso e invitan al sepelio de sus restos.

5|2|F|14281|5|2

✝ **MARIA REMEDIOS CERVAN DE BERNAL. - Q. E. P. D. - Falleció el 4 - II - 1980. -** Julio V. Moreno y Flia., participan con profundo pesar el fallecimiento de su querida tía e invitan al sepelio de sus restos.

5|2|F|14|282|5|2

✝ **BIENVENIDA ROJAS de CARRION - Q.E.P.D. - Falleció el 3-II-1980. -** Sus hijos: Rosa de Gil, Regina de Coria, Audelina de Cardona, Victoria de Alanís, Pedro, Félix y Olga Carrión; hijos políticos: Roberto Cardona, Federico Alanís, Lucía de Carrión y Malvina de Carrión; sus hermanos: Nicolás Gordillo y Carmen Gordillo de Espronceda; sus nietos, bisnietos y demás deudos, participan su fallecimiento e invitan al sepelio de sus restos hoy en horas de la tarde, en el cementerio de Godoy Cruz. Casa mortuoria: Yapeyú 253. Godoy Cruz.

5|2|C|304|5|2

✝ **BIENVENIDA ROJAS DE CARRION - Q. E. P. D. - Falleció el 3-II-80 - Emigdio** Florentini y Enrique J. Frugoni y sus respectivas familias participan el fallecimiento de la señora madre de su compañera de trabajo señorita Olga Carrión y que sus restos fueron inhumados en el cementerio de Godoy Cruz.

5|2|C|456|5|2

✝ **BIENVENIDA R. de CARRION Q.E.P.D. - Falleció el 3-II-80** Guadalupe de Cichinelli, En-

---

✝ **BIENVENIDA ROJAS DE CARRION. - Q.E.P.D. - Falleció el 3-II-1980. -** Miguel Angel Gil y familia, participan con pesar el fallecimiento de la Sra. madre de su hermano político Pedro y que sus restos fueron inhumados ayer en el cementerio de Godoy Cruz.

5|2|C|528|5|2

✝ **GABRIELA NOEMI SALINAS. K. E. P. D. - Falleció el 3 - II - 1980. -** Sus desconsolados padres: Noemí y Mario; hermanita: Noelia; tíos: Néstor, Pedro, Adelma Gilda; abuelos: Elena y Adolfo; tíos políticos: Beba, Yalanda, Luis, Muñoz, Menin, Pereyra, Barroso y sus respectivas familias, primos y demás deudos participan su fallecimiento e invitan al sepelio hoy a las 17, cementerio Godoy Cruz. Casa mortuoria: Barrio FOECYT, casa 15, Manzana S. Godoy Cruz. Servicio Casa Flores.

5|2|C|520|5|2

✝ **GABRIELA NOEMI SALINAS - Q. E. P. D. - Falleció el 3 - II - 1980. -** Su madrina y Flia. participan con profundo dolor su fallecimiento.

5|2|C|445|5|2

✝ **RUFINA OROZCO DE PLAZA Q.E .P.D. - Falleció el 4-II-80.** Bottino Hermanos y su personal, participan con pesar su fallecimiento e invitan al sepelio de sus restos.

5|2|F|72366|5|2

✝ **RUFINA OROZCO DE PLAZA Q.E .P.D. - Falleció el 4-II-80.** Gerencia y Gerencia Técnica de la Cooperativa Alto Verde y Algarrobo Grande Ltda. participan con pesar el fallecimiento de la señora esposa de su compañero de tareas Sr. Felipe Plaza e invitan al sepelio de sus restos.

5|2|F|72366|5|2

✝ **RUFINA OROZCO DE PLAZA Q.E .P.D. - Falleció el 4-II-80.** Consejo de Administración de la Cooperativa Alto Verde y Algarrobo Grande Ltda, participa con profundo dolor el fallecimiento de la señora esposa de su colaborador Sr. Felipe Plaza e invita al sepelio de sus restos.

5|2|F|72366|5|2

✝ **RUFINA OROZCO DE PLAZA Q.E .P.D. - Falleció el 4-II-80.** Asociación personal, Mutual de Cooperativa Alto Verde y Algarrobo Grande Ltda. participa con dolor el fallecimiento de la señora esposa de su socio y amigo Sr. Felipe Plaza, e invitan al sepelio de sus restos.

5|2|F|72366|5|2

✝ **JUAN CARLOS OCHONGA. - Q.E.P.D. - Falleció el 4-II-1980.** Oscar Raúl Bustos, Roberto Bustos, Oscar Bustos, Hugo Cardozo y Armando Castro y sus respectivas familias, participan con pesar el fallecimiento de su querido amigo Coco e invitan al sepelio de sus restos.

5|2|F|72362|5|2

✝ **GABRIELA NOEMI MUÑOZ - K. E. P. D. - Falleció el 4 - II - 1980. -** Estación de Servicio Mouradian e Iniesta, participan con profundo pesar su fallecimiento y ruegan una oración por su eterno descanso.

5|2|C|416|5|2

PARTICIPACIONES

✝

ELMA BEATRIZ LUCERO

(Beba)

Q. E. P. D.

Falleció el 3-II-1980

Sus padres: Nicolás F. Lucero y Elma A. Fernández; su hermano: Oscar Osvaldo; sus tíos: Enrique y Teresa Fernández; tíos políticos: Amada A. Pérez y Orlando Braconi, primos y demás familiares, participan su fallecimiento y que sus restos fueron inhumados en el cementerio de la Capital. Casa de duelo: 60 Granaderos 859, San Martín. Servicio Cochería Millo, Las Heras 301, San Martín.

5|2|F|72371|5|1

✝ **ELMA BEATRIZ LUCERO. - Q.E.P.D. - Falleció el 3-II-80. -** Su ahijado: Julito Arnaldo Funes, participa con profundo dolor su fallecimiento y que sus restos fueron inhumados en el día de ayer.

5|2|F|72354|5|2

✝ **ELMA BEATRIZ LUCERO - Q. E. P. D. - Falleció trágicamente el 3-II-1980. -** Su madrina Emilia; sus hijos Santiago, David, Miguel Angel, Maruja, Esther, Chano, Betty, Patricia y Ulises participan su fallecimiento.

5|2|C|511|5|2

✝ **ELMA BEATRIZ LUCERO - Q.E.P.D. - Falleció el 3-II-80.** Enrique Fernández, su tía política: Amada A. Férez; sus primos: Enrique y Angelina Fernández; sus primos políticos: Estela Nuin y Joaquín, F. Aguirre, participan con pesar su fallecimiento y que sus restos fueron inhumados en el día de ayer.

5|2|F|72359|5|12

✝ **ELMA BEATRIZ LUCERO. - Q.E.P.D. - Falleció el 3-II-80. -** Su compadre: Roberto Gilberto Funes y familia, Coralia Salomón de Aleaga e hija, participan con pesar su fallecimiento y que sus restos fueron inhumados en el día de ayer.

5|2|F|72354|5|2

✝

ELMA BEATRIZ LUCERO

Q. E. P. D.

Falleció el 3-II-1980

Dirección, personal administrativo, profesionales, técnicos, religiosas de Enfermería y Servicios Generales del Hospital Regional San Martín participan con pesar su fallecimiento y que sus restos fueron inhumados ayer.

5|2|F|72360|5|2

✝ **ELMA BEATRIZ LUCERO - Q.E.P.D. - Falleció el 3-II-1980. -** Leandro C. Sayavedra, señora e hijos, participan con profundo dolor su fallecimiento e invitan al sepelio de sus restos.

5|2|C|363|5|2

✝ **ELMA BEATRIZ LUCERO. - Q.E.P.D. - Falleció el 3-II-80.** Duilio Adolfo Martinelli y Alcibiades Ortiz Henríquez, participan con profundo dolor su fallecimiento e invitan a elevar al Señor una oración por el eterno descanso de su alma.

5|2|C|340|5|2

✝ **ELMA BEATRIZ LUCERO. - Q.E.P.D. - Falleció el 3-II-80.** La intervención Militar en ATSA, Filial Mendoza, participa con profundo pesar el fallecimiento de su afiliada, empleada en el hospital Regional San Martín, e invita al sepelio de sus restos.

5|2|F|72190|5|2

✝ **ELMA BEATRIZ LUCERO - Q. E. P. D. - Falleció trágicamente el 3-II-1980. -** Lucía M. L. de López Guzmán, Juana López de Obredor, Juan Carlos López y Sra., Lucy, Martha y Jorge López participan con profundo dolor el fallecimiento de su sobrina y ruegan elevar una oración en su memoria.

5|2|C|509|5|2

✝ **ELMA BEATRIZ LUCERO. - Q.E.P.D. - Falleció el 3-II-80. -** Los integrantes del Servicio de Odontología del Hospital Regional San Martín, participan con pesar el fallecimiento de la hija de la señora administradora, Elma Lucero y que sus restos fueron inhumados en el día de ayer.

5|2|F|72354|5|2

✝ **ELMA BEATRIZ LUCERO. - Q.E.P.D. - Falleció el 3-II-80. -** Servicio de Traumatología del Hospital Regional San Martín; Dres. Raúl Ripamonti, Alfredo Meli y Carlos Navarro; María Elena Ronco, Guillermo de los Dolores, Marta Adaro, Marta Salomón, Celmira García, Adelina Gatica, Hortensia Miranda, Modesta Arce, Daniel Perea, Julio Giménez y Hugo Fracca, participan con pesar su fallecimiento y que sus restos fueron inhumados en el día de

---

✝ **ELMA BEATRIZ LUCERO. - Q.E.P.D. - Falleció el 3-II-80. -** Marta Salomón y familia, participan con pesar el fallecimiento de la hija de la administradora Sra., Elma de Lucero y ruegan elevar una oración en su memoria y que sus restos fueron inhumados en el día de ayer.

5|2|F|72354|5|2

✝ **ELMA BEATRIZ LUCERO - Q.E.P.D. - Falleció el 3-II-80.** El jefe del Centro de Salud Nº 76 de Palmira Dr. Jorge Jury y personal, participan con pesar el fallecimiento de la hija de la señora Administradora del hospital Regional San Martín y que sus restos fueron inhumados ayer.

5|2|F|72361|5|2

✝ **ELMA BEATRIZ LUCERO - Q.E.P.D. - Falleció el 3-II-80.** Personal de lavandería y costurería Hospital San Martín Sra. Carrión, Sra. Palma, Mendoza, Caravajal, Lucero, Núñez, Rodríguez, Aguilera, Llaver, Bernabé, Alaniz, Pascual y hermana Rosario, participan con profundo dolor su fallecimiento y que sus restos fueron inhumados ayer.

5|2|F|72359|5|2

✝ **ELMA BEATRIZ LUCERO. - Q.E.P.D. - Falleció el 3-II-80. -** Director, administrador, personal de administración y estadística del Hospital Carlos Saporitti, participan el fallecimiento de la hija de la señora administradora del Hospital de San Martín y ruegan elevar una oración por el eterno descanso de su alma.

5|2|F|72349|5|2

✝ **ELMA BEATRIZ LUCERO - Q.E.P.D. - Falleció el 3-II-80.** Lidia Estelle Costana, Armando Costana y Flia., Rafael Oltra y Sra., Cándido, Vicenta, Benita y Rosalía Marín, participan con pesar el fallecimiento de la hija de su amiga señora Elma de Lucero y que sus restos fueron inhumados ayer.

5|2|F|72359|5|2

✝ **ELMA BEATRIZ LUCERO - Q.E.P.D. - Falleció el 3-II-80.** El personal del Cuerpo Médico Forense y Criminalístico de la Tercera Circunscripción Judicial doctores: Luis Casagrande, Osvaldo Sprazzato, Ernesto Espósito, Sra. Mirtha Bravo Hernández Julio Alvarez, Regino Delyelmo y Eduardo Corvalán, participan con profundo dolor su fallecimiento y que sus restos fueron inhumados ayer.

5|2|F|72359|5|2

✝ **ELMA BEATRIZ LUCERO - Q.E.P.D. - Falleció el 3-II-80.** Dr. Hugo Abel Herrera y Flia., participan con profundo dolor el fallecimiento de la hija de sus amigos Nico y Elma y que sus restos fueron inhumados ayer.

5|2|F|72359|5|2

✝ **ELMA BEATRIZ LUCERO - Q.E.P.D. - Falleció el 3-II-80.** Fernando Guevara, Rosa Estella de Guevara, Lidia, Roque, Liliana y Javier Guevara, y Eva Isabel Flamat de Guevara, participan con pesar el fallecimiento de la hija de sus compadres y amigos y que sus restos fueron inhumados ayer.

5|2|F|72359|5|2

✝ **ELMA BEATRIZ LUCERO. - Q.E.P.D. - Falleció el 3-II-80.** Los vecinos de sus tíos: Orlando y Teresa: Félix Fernández, Antonio Girala, Sebastián Palermo, Oscar Urrutia, Dante Anitori, Hugo Nozar, José Garciolo, Alberto Gutiérrez, Barocchi, Celestino Martínez, Evaristo Lucero, Hugo Martínez, Carlos Dazat, Marcial Ronco, Aldo Espejo, Rubén Martínez, Carlos Lencinas, Aerolinda Gutiérrez, Augusto Ferro, José González, Guillermo Brandolin y sus respectivas familias participan su fallecimiento y que sus restos fueron inhumados ayer.

5|2|F|72359|5|2

✝ **ELMA BEATRIZ LUCERO. - Q.E.P.D. - Falleció el 3-II-80.** Dr. Roberto Carlos Catapano e hijo, participan con pesar el fallecimiento de su querida amiga Beby y que sus restos fueron inhumados en el día de ayer.

5|2|F|72354|5|2

✝ **ELMA BEATRIZ LUCERO. - Q.E.P.D. - Falleció el 3-II-80. -** Médicos, obstetras, religiosas, secretaria, caba y personal auxiliar del Servicio de Maternidad del Hospital Regional San Martín, participan el fallecimiento de la querida compañera de trabajo Beby y que sus restos fueron inhumados en el día de ayer.

5|2|F|72354|5|2

✝ **ELMA BEATRIZ LUCERO. - Q.E.P.D. - Falleció el 3-II-80. -** Servicio de Enfermería, personal de Enfermería y auxiliares técnicos del Hospital Regional San Martín, participan con profundo dolor el fallecimiento de su querida compañera de tareas y ruegan elevar una oración en su memoria.

5|2|F|72354|5|2

✝ **ELMA BEATRIZ LUCERO. - Q.E.P.D. - Falleció el 3-II-80. -** Médicos de planta del Servicio de Pediatría del Hospital Regional San Martín, participan con pesar su fallecimiento y que sus restos fueron inhumados en el día de ayer.

5|2|F|72354|5|2

✝ **ELMA BEATRIZ LUCERO. - Q.E.P.D. - Falleció el 3-II-80. -** Sus compañeros del Hospital Regional San Martín: hermana Eduviges, Mauad, Lizana, Sáez, Antonia, Felisa, Margarita, Vicenta, Elena, González, Elisa, Lilia, Carboni, Medina y Guidolín, participan con profundo pesar su fallecimiento y que sus restos fueron inhumados ayer.

5|2|F|72354|5|2

✝ **ELMA BEATRIZ LUCERO. - Q.E.P.D. - Falleció el 3-II-80. -** Dr. Carlos Toledo y Estrella Santiago de Toledo, participan con pesar su fallecimiento y ruegan elevar una oración en su memoria.

5|2|F|72354|5|2

✝ **ELMA BEATRIZ LUCERO. - Q.E.P.D. - Falleció el 3-II-80. -** Bioquímicos y personal auxiliar de Laboratorio del Hospital Regional San Martín, participan con pesar su fallecimiento y que sus restos fueron inhumados en el día de ayer.

5|2|F|72354|5|2

✝ **ELMA BEATRIZ LUCERO. - Q.E.P.D. - Falleció el 3-II-80. -** Lidia Mirta Domínguez, participa con pesar su fallecimiento y que sus restos fueron inhumados en el día de ayer.

5|2|F|72354|5|2

✝ **ELMA BEATRIZ LUCERO. - Q.E.P.D. - Falleció el 3-II-80. -** Juan, Manuel y Juan Carlos Villalba y sus respectivas familias participan con profundo pesar su fallecimiento y que sus restos fueron inhumados en el día de ayer.

5|2|F|72354|5|2

✝ **ELMA BEATRIZ LUCERO. - Q.E.P.D. - Falleció el 3-II-80. -** La Comisión Cooperadora del Hospital Regional San Martín, participa con profundo dolor el fallecimeinto de la hija de la administradora de dicho nosocomio y que sus restos fueron

Importante disminución en la exportación de frutas

En el curso del año 1979 la exportación de fruta fresca ha sufrido una disminución de consideración. Así se desprende de un informe de la Corporación Frutícola Argentina que señala que en el año último se embarcaron 22 millones de cajones con diferentes destinos, mientras que en 1978 las ventas superaron los 24 millones de cajones. Esta merma afectó a todas las especies y equivale al 9,7 por ciento, en menos.

La uva fue afectada en un 61,7 por ciento, siendo superada sólo por las frutas con carozo, que lo fue en un 67 por ciento. Sin embargo, dado la proporción de los embarques, los de mayor significación fueron los porcentajes de la manzana y la pera, ya que estas frutas absorben más del 80 por ciento del volumen total exportado, que tienen como destino Brasil y varios países de la Comunidad Económica Europea, mercados que el año pasado fueron poco favorables para nuestro país. Brasil estableció cupos en defensa de sus productores, mientras que la CEE impuso una reducción a las entradas de frutas coutificando la importación según el promedio de los tres años anteriores a 1979, con una reducción adicional.

A los problemas del mercado de exportación, los productores debieron afrontar las dificultades internas, tales como el crecimiento de los costos de producción y comercialización y sobre todo el atraso del tipo de cambio. Poner un cajón de fruta en el puerto de Bahía Blanca, sin contar el valor del producto, representa entre 7.50 y 8,50 dólares, estimándose que el costo total por cajón llegaba a los 10,98 dólares, de acuerdo con la siguiente discriminación: producción agrícola: 3,55; selección, tratamiento sanitario, conservación, frío y empaque. 4,64 y gastos de comercialización 2,79, todo en dólares. En consecuencia, el 68 por ciento del costo total constituye valor agregado a la producción primaria, lo que confiere a la actividad un carácter evidentemente agroindustrial.

Señala la Corporación Frutícola Argentina que a los precios internacionales que rigen en plaza en estos momentos no hay posibilidades de comerciar, salvo que se absorba el quebranto que significa la distancia entre los costos y el precio de venta. El rembolso del diez por ciento del valor FOB, acordado por la resolución 23/80, resulta insuficiente para los costos de agosto del año pasado y con mayor razón para los que existen en 1980.

Además, considerando las pautas cambiarias establecidas para el curso del año actual y suponiendo una inflación decreciente con incrementos que no supere el 5 por ciento mensual y su descenso nasta el 2 por ciento hacia mediados de año, la competencia necesaria para mantener la rentabilidad llegaría en agosto a superar el 58 por ciento. En consecuencia, la exportación de la nueva cosecha frutícola deberá afrontarse en malas condiciones económico - financieras, con la industria endeudada y con la perspectiva de la desaparición de muchas explotaciones.

EXPORTACIONES DE FRUTA FRESCA
(en miles de bultos)

Especie	1977	1978	1979	Variación porcentual 1979/78
Manzana	14.885,0	15.822,6	14.633,0	— 7,5
Pera	3.257,4	3.598,6	3.270,4	— 8,9
Uva	309,0	269,9	103,4	—61,4
Ciruela, durazno, pelón y cereza	275,6	578,6	190,9	—67,0
Limón, mandarina, naranja y pomelo	3.712,2	4.087,6	3.798,7	— 7,1
Totales	22.039,2	24.357,3	22.005,4	— 9,7

Económicas

La situación monetaria y financiera para este año

En diciembre pasado la expansión de la base monetaria fue, en promedio, del 0,8%. Pero, adicionalmente, el Banco Central de la República Argentina había adoptado los recaudos necesarios para cubrir los mayores requerimientos crediticios que caracterizan a esta época mediante una reducción del encaje en cuatro puntos y medio. Para ello partió del supuesto de que en diciembre se daría una excepcional estacionalidad en la preferencia de los billetes. Ella sería similar a la del año anterior y determinaría un aumento del 25% en la participación de los billetes y monedas de particulares dentro del total de los recursos monetarios.

De este modo, es posible inferir que el equivalente a tres puntos de la reducción operada en el encaje haya sido utilizada para compensar el efecto de estacionalidad y en un punto y medio para ampliar la capacidad crediticia del sistema financiero.

En la última edición de "Coyuntura y desarrollo" la Fundación de Investigaciones para el Desarrollo analiza con estos conceptos la situación monetaria y financiera del país.

El conjunto de los factores señalados, agrega, sumado al efecto de la expansión de la base monetaria hicieron que la capacidad prestable teórica aumentara un 8% durante diciembre.

Empero, pese a que el incremento de los precios durante el último trimestre fue inferior a la expansión de la capacidad prestable, siguen vigentes los síntomas que ponen de manifiesto que el sistema financiero opera en los límites de las condiciones de liquidez.

Esto debe interpretarse no sólo como consecuencia de las presiones originadas en las necesidades financieras del sector público, sino también de que el grueso de los sectores endeudados con el sistema financiero renuevan sus vencimientos acumulando los intereses de la deuda, siendo éstos mayores que las tasas de inflación.

Esta situación —añade— más el conjunto de condicionantes con que deberá operar la política monetaria durante el año, abren serios interrogantes acerca del papel que ésta desempeñará. Existe una elevada probabilidad de que adopte un carácter activo, aún en el caso de que se cumpla la meta de la convergencia de la inflación con las pautas cambiarias más la inflación externa.

Primer trimestre

Para analizar lo que sucederá en el campo monetario financiero en el ejercicio que se inicia es de utilidad considerar el primer trimestre separado del resto del año. Durante ese lapso es de esperar un aumento de los recursos monetarios y de la capacidad crediticia que éstos generarán, al amparo del efecto que tendrá la ya referida reducción del encaje durante diciembre y del efecto adicional del uno y medio punto en enero, al actuar concomitantemente con la reversión de la preferencia estacional por los billetes registrada en el último mes de 1979.

Vale la pena recordar —puntualiza la publicación— la experiencia de hace un año cuando computando los meses de diciembre y enero se redujo el encaje bancario en 6 puntos. En ese entonces se verificó para el primer trimestre del año un crecimiento de los recursos monetarios totales del orden del 29,1%, de los cuales 10,7% estaban explicados por el consiguiente aumento multiplicador y el 16,6% por la expansión de la base monetaria.

Condicionantes

En 1980 la reducción del encaje no acompañada por expansión en la base determinaría un crecimiento de los recursos del orden del 16,5% durante el primer trimestre. En consecuencia, salvo que se reduzca la base monetaria es de esperar un mercado finiciero fluido en términos de liquidez. Pero para el resto del año, la política monetaria deberá afrontar un conjunto de condicionantes:

1) - Casi el 50% de la base monetaria total está integrada por la monetización interna de préstamos financieros tomados del exterior —aproximadamente 4.000 millones de dólares— que pueden salir del país a lo largo de 1980. Este factor obliga a crear las condiciones para mantenerlos en la circulación interna.

2) - La eventual salida de estos capitales exigiría su remplazo apelando a la emisión monetaria de origen interno, ya que existe la imposibilidad técnica de neutralizarlos totalmente mediante la reducción del encaje por el hecho de que su compensación equivale a 14 puntos del mismo.

3) - La expansión de la base monetaria de origen interno quedará constreñida a los adelantos transitorios al Tesoro o a los préstamos a las entidades financieras, ya que las cuentas de regulación monetaria y diferencia de cambio actuará con signo contractivo.

4) Al encontrarse el nivel "efectivo" del encaje próximo a su valor técnico mínimo, la expansión de base monetaria para ampliar los recursos monetarios tendrá que ser por la vía de atraer nuevos ingresos de capitales provenientes del exterior, si no se desea recurrir a la emisión monetaria por motivos de origen interno.

5) Esta probable ausencia de factores de creación de recursos monetarios de origen interno otorgaría, una vez más, un papel preponderante al sector externo como factor de emisión. Esto indicaría la necesidad de un aumento en las reservas internacionales que, dado el déficit previsto en la balanza de pagos en cuenta corrientes, obligaría a un ingreso neto de préstamo financiero del exterior.

Dificultades

En el marco de este conjunto de factores —apunta el articulista— es posible inferir que una política monetaria pasiva encuentre dificultades en su aplicación, aún en el caso de que exista una convergencia de la inflación a las pautas cambiarias más la inflación externa, pudiendo transformarse en una política monetaria activa más intensa en la medida en que las divergencias con las pautas sea mayor.

La variable de ajuste entre la oferta y demanda de créditos será la tasa de interés, la que tenderá a subir toda vez que exista exceso de demanda crediticia. Ello estimularía el ingreso de capitales externos, siempre y cuando las tasas de interés del mercado satisfagan la exigencia del riesgo cambiario que evalúen quienes toman estos préstamos.

La tasa de interés real tenderá a ser positiva en la medida en que se verifique la convergencia de los precios internos. Si esto ocurre, la tasa de interés para los tomadores de crédito clasificado como de primera línea, tenderá a ser positiva en una proporción similar a la tasa de riesgo cambiaria exigida para tomar crédito externo.

En el caso de aquellos que en el mercado del crédito son considerados como de segunda línea, la tasa de interés real será fuertemente positiva, dada las nuevas pautas con que están operando las entidades financieras en materia de spread bruto.

Esta tendencia de las tasas de interés real a ser positivas constituirá de hecho, una tranferencia de recursos a los ahorristas y al sistema financiero cuya intensidad y carácter restrictivo a la formación de capital dependerá de la magnitud que en definitiva adopten.

Los quebrantos comerciales

Deben realizarse estudios sistemáticos sobre la materia

BUENOS AIRES (Saporiti). — En los últimos tiempos los observadores especializados prestan gran atención a la evolución de los quebrantos empresarios. A pesar de la importancia de ese indicador no existe en el país un estadística completa, de carácter oficial, en la materia. Para suplirla, dos organizaciones privadas realizan relevamientos en forma mensual. El periódico especializado "El Cronista Comercial" compila los pasivos de los quebrantos de los juicios iniciados en los tribunales comerciales del país.

La revista "Veritas", que forma parte de una organización de información comercial, realiza una compulsa similar, sobre el monto de los pasivos de los quebrantos que se tramitan, depurados en los casos en que se efectúen arreglos posteriores al comienzo de los juicios. Por tal razón, no existe equivalencia en los valores que se obtienen independientemente; en general, difieren poco entre sí, salvo algunos años determinados.

El índice que puede constituirse sobre la base de estos valores, es relativo. Por un lado, el monto de los pasivos indica poco, puesto que habría que relacionarlos con el valor de los activos de las empresas para apreciar el desbalance resultante. Ese valor indica sólo orden de magnitud y sirve para destacar la importancia de las empresas involucradas.

En numerosos juicios, quizás en un 30% del total, no se presentan los balances de situación; por lo tanto, no pueden incluirse los valores del pasivo de las empresas concursadas. Tampoco pueden conocerse las razones que llevan a las empresas a situaciones límites: si son de orden financiero, económico, inadecuada administración, insuficiencia de capital y cualquier otro motivo que incida en la evolución de los negocios.

Otra causal que contribuye a la disminución de los valores es la reticencia informativa que se manifiesta en varias provincias, en los últimos años, y que no permite completar las estadísticas.

Desde la vigencia de las elevadas tasas de interés, las prácticas de indexación generalizada y la explosión financiera que determinara el sobredimensionamiento del sector, se han observado frecuentes casos de ejecución de garantías por préstamos otorgados, abandono de actividades, transferencias o reorganización de líneas de producción o comercialización, concentración de operaciones, eliminación de renglones con rentabilidad nula o muy baja y otras formas de reducir quebrantos que si pudieran contabilizarse elevarían los valores globales.

Otra forma implícita de cubrir pérdidas ocurre con el cambio de titularidad de paquetes accionarios en favor de acreedores importantes o de entidades intermedias, directa o indirectamente.

De difundirse tales prácticas podría dar lugar a la concentración económica en conglomerados empresarios en los que algunas empresas financieras figuren como ejes de vinculación, cuya captación se inicie con la intermediación del crédito.

Otra manifestación de situaciones anómalas es la frecuente formación de "clubes de bancos" para sostener las actividades de determinadas empresas importantes o sectores destacados.

Todos los casos indicados son factores que inducen a restar importancia a las referidas cifras sobre los quebrantos comerciales.

A pesar de las salvedades indicadas, los valores que alcanzaron e nel año 1979, compilados por "El Cronista Comercial" resultan sumamente elevados y superan, a valores constantes, en un 65% a las del año precedente. Si se tomaran, en cambio, las estimaciones de "Veritas", la diferencia sería aún más pronunciada.

Estos valores representan una "luz roja" que debe advertirse para que la marcha de la economía no ocasione procesos irreversibles que obstaculicen el crecimiento económico y que puedan ocasionar repercusiones sociales indeseables.

Sería conveniente, por lo tanto, que las autoridades dispongan la realización de estudios sistemáticos sobre las causas de los quebrantos y su magnitud, para que puedan adoptarse en tiempo y forma las medidas correctivas más apropiadas para el interés general.

Las cambiantes alternativas de la inversión financiera

La compleja coyuntura política internacional con la que se inició 1980 tuvo una marcada incidencia sobre la dinámica de los mercados financieros mundiales durante el primer mes del año.

La aseveración forma parte de un interesante comentario que sobre las alternativas de la inversión financiera publicó recientemente la revista mensual de la Fundación de Investigaciones para el Desarrollo —FIDE—.

Sostiene la publicación que en nuestra plaza, la complejidad del panorama político mundial se tradujo en el fuerte incremento del precio de los metales preciosos, particularmente del oro. La ola especulativa generada por la incertidumbre sobre el desenlace de los conflictos que se desarrollan en el Oriente alcanzó al mercado local, donde se vivieron jornadas eufóricas.

"Más allá del efecto monetario astringente de las importaciones de oro, que se suma al de las importaciones de todo tipo facilitadas por el retraso cambiario, la magnitud de esta plaza no ha alcanzado a tener incidencia mensurable sobre el mercado en su conjunto.

"Las necesidades de fondo del sector público y las masivas compras de divisas de viajeros argentinos al exterior —"gastos de viaje"— que adquieren el carácter de importaciones, influyeron para que la tendencia descendente de las tasas de interés se interrumpiera durante diciembre, pese a la política de ampliación de la liquidez encarada por las autoridades monetarias.

"De esa forma, las tasas de interés mantienen un nivel real positivo elevado, si se tienen en cuenta la evolución reciente de los índices de precios y las perspectivas para el corto plazo.

"Si bien un segmento de pequeños inversores busca reorientar sus inversiones en función de la significativa caída de los rendimientos nominales de las colocaciones a plazo fijo, el mercado que globalmente no padece de ilusión monetaria se orienta hacia el plazo fijo en forma creciente. Ello se ve confirmado por la reducida operatoria que refleja el mercado inmobiliario —donde la disminución de las ventas excede el ciclo estacional— y las menores ventas de automóviles.

Plazo fijo

"Tampoco hay —por idénticas razones— mayor entusiasmo del público por las colocaciones indexadas.

"Ello se tradujo en la caída de la cotización de los valores ajustables durante diciembre y también en la ausencia de respuesta frente a la publicidad de depósitos indexados que efectúan las entidades financieras de plaza. Precisamente en la actual coyuntura son dichas instituciones las principales interesadas en fomentar esta operativa y se aprecia un amplio abanico de tasas que llegan al 12 por ciento para colocaciones en 90 días.

"Como alternativa de inversión, las perspectivas para 1980 resultan hasta ahora influidas por los pronósticos de tasas nominales decrecientes de intereses pero positivas y posiblemente elevadas en términos reales.

"De allí que más allá de las tendencias especulativas originadas en la situación del mercado internacional cabe esperar una concentración de la inversión en el plazo fijo tradicional y la aplicación del término promedio de colocación de los fondos. La bolsa y el mercado inmobiliario no parecen enfrentar mayores perspectivas en el mediano plazo.

"Distinto es el caso de las inversiones inmobiliarias en el exterior ya que el retraso cambiario determina precios muy convenientes, tornándose también muy favorable la utilización de préstamos en monedas extranjeras que ofrecen los vendedores para este tipo de operaciones.

"Por otra parte, la existencia del riesgo cambiario en momentos en que el mercado interno ofrece rendimientos superiores al ritmo de inflación, lleva a desalentar a un sector de potenciales inversores, fundamentalmente a aquellos de relativamente menos recursos".

Medidas que hacen peligrar la estructura industrial

Por el doctor Santiago Luis Mayorga

Sin duda alguna el país va salinedo de una encrucijada a la cual lo llevaron factores políticos y económicos que no son del caso explicitar aquí. Ello se refleja en los índices recogidos por el Indec y que ya son de conocimiento general.

No obstante resulta interesante, para tomar una buena ubicación, observar lo que ocurre interiormente en las empresas y conocer qué es lo que piensan sus directivos.

En general, el clamor es que las medidas tomadas ponen en peligro la estructura industrial que poseemos que, aunque no sea muy eficaz, debemos salvarla primero para tratar después de mejorarla.

En este caso nuestra atención se dirige a las empresas metalúrgicas que son la base de esa estructura y que poseen algunas características especiales.

Si escuchamos lo que dice el presidente del Centro de Industrias Metalúrgicas, ingeniero Salvador San Martín, veremos que ahí tienen serios inconvenientes.

"Como titular del Centro de Industrias Metalúrgicas —dice— me preocupa la falta de rentabilidad global del sector, que si bien en 1979 perdió menos que en 1978, sigue todavía en pérdida. Sin ganancias no hay inversiones y sin inversiones se retrocede tecnológicamente.

Otra preocupación es el comportamiento de la paridad cambiaria que está haciendo cada vez más atractiva la importación de productos siderúrgicos, provocando el desalojo de la producción nacional en un mercado que no crece para absorber ambas. Si la corriente importadora crece, como tiene alta probalidad de hacerlo, las más eficientes empresas siderúrgicas argentinas tendrán serias dificultades".

El general de división (R) Horacio Aníbal Rivera, presidente de SOMISA sostiene al respecto que "la empresa es intrínsecamente sana: habiendo demanda y pudiendo vender aquellos productos a precios razonables, es decir con las protecciones normales para esta clase de bienes, su ecuación económica se resuelve normalmente.

Pero si estas palabras las ubicamos en la economía libre en que vivimos, "sin las protecciones normales" para esos productos indudablemente la ecuación económica no se resolverá normalmente.

A su vez el general de división Alcides López Anfranc, presidente de Asindar, es más contundente. "Con respecto a los problemas circunstanciable debe señalarse la preocupación frente al ritmo de apertura de la economía en el cual una rebaja acelerada de la protección arancelaria puede facilitar el ingreso masivo de productos terminados, descolocando a la producción nacional. Debe tenerse en cuenta que existe un costo argentino en el cual inciden distintos factores, los insumos nacionales e importados, los servicios públicos, el sistema financiero y el impositivo, la mala ubicación relativa respecto a los mercados internacionales, etc. Todo ello hace que aún la industria que trabaja con la tecnología más elevados que los internacionales y necesite protección, aunque sea reducida, para poder subsistir frente a la competencia de los países altamente industrializados".

Estas naciones pueden recurrir a subsidios, promociones e incluso al "dumping" con tal de asegurar el funcionamiento de sus plantas industriales.

El hecho es serio y así debemos verlo si no queremos que la realidad se nos escape y pasemos al terreno de la utopía. Entiendo que las armas a las que se echó mano para hacer frente a una inflación irreductible, primero la paridad entre tasas u interés e inflación y la eliminación arancelaria, fueron hábiles y justificadas en su momento, pero el costo que el excesivo uso de ellas puede significar a la República es peligroso. Deben meditarlo las autoridades de palacio de Hacienda y no llegar a la falacia de que la inflación es un fin en sí misma.

Gracias
Espíritu Santo
POR LA GRACIA CONCEDIDA
R. A. P.
5|2|C|348|5|2

Gracias
Espíritu Santo
POR EL FAVOR CONCEDIDO
F. R. y P. Ch.
5|2|F|72178|5|2

San Juan

Tendrá 11,30 m de ancho la ruta Mendoza-San Juan

SAN JUAN. — Será reconstruída la ruta entre Mendoza y San Juan, de conformidad con la licitación convocada por la Dirección Provincial de Vialidad que será abierta al 6 de marzo próximo.

Se trata de los dos tramos que unen el límite con Mendoza y el Acceso Sur, en la ruta Nacional Nº 40, con más de 62 kilómetros de extensión y un presupuesto oficial que supera los 15.000 millones de pesos para ambas obras.

El reacondicionamiento del pavimento incluye las banquinas con agregado pétreo, lo que importa que, además de los 7,30 metros de pavimento, tendrá dos metros de banquina pavimentada hacia cada lado, lo dita de 11,30 metros.

Una de las licitaciones comprende el tramo límite con Mendoza-Media Agua, con una longitud de 40.340 metros, y un presupuesto oficial de 5.387 millones de pesos. El plazo de terminación de estas obras se fijó en 18 meses.

La otra licitación de Vialidad Nacional es para el tramo Media Agua-San Juan, con una longitud de 40.340 metros, y un presupuesto de 9.787 millones de pesos. Tiene las mismas características en cuanto a la reconstrucción de pavimento flexible que la anterior. El plazo es de 18 metros. El organismo vial aceptará ofertas para la ejecución de ambas obras en

SOCIEDAD ANONIMA DEL ATLANTICO
COMPAÑIA FINANCIERA
DICTUM MEUM PACTUM
SADELA
para nuestros inversores seguridad total
GARANTIA SADELA
+
GARANTIA B.C.R.A.
DEPOSITOS A PLAZO FIJO
LA MEJOR INVERSION
Sadela Central:
RECONQUISTA 555
TEL. 393-5500/5650/
5700/5800/5928
Sadela Mendoza:
SARMIENTO 242
TEL. 247348 - 247105
244038
Entidad adherida al Régimen de Garantía de los Depósitos
Ley 21526

Mercado de valores

La Bolsa Metropolitana sigue operando con marcada firmez

Con nuevas reducciones en las tasas de interés ofrecidas por las entidades financieras se inició hoy la semana en el mercado de dinero. Las operaciones se desarrollaron en una atmósfera tranquila, en la que se advirtió la existencia de un elevado nivel de liquidez, producto de la rebaja en la tasa de efectivo mínimo que entró en vigencia el primero del corriente.

Hoy, unos setenta bancos, compañías financieras y sociedades de ahorro y préstamo metropolitanos disminuyeron sus ofrecimientos de pizarra por depósitos a treinta días, en magnitudes que oscilaron entre uno y tres puntos en términos anuales.

La rentabilidad promedio en el plazo mencionado ofrecida por los bancos hoy del 67,11 por ciento anual (5,52 efectiva mensual), en baja con respecto al 67,59 abonado el viernes. Los rendimientos máximos ofrecidos por el sector no variaron, permaneciendo en el 71 por ciento para las imposiciones a treinta días, y en el 64 y 65 por ciento para los miniplazos de siete, catorce y veintitrés días respectivamente.

En financieras la tasa promedio bajó veintiocho centésimos del viernes a hoy al pasar del 70,10 al 69,72 por ciento anual. En los miniplazos, las tasas promedio abonadas se ubicaron en el 4,81, 5,06 y 5,09 por ciento en términos mensuales para los plazos de siete, quince y veintitrés días, respectivamente.

Las mesas de dinero mostraron estabilidad en las tasas pactadas por el "call money". La tasa interfinanciera se negoció en torno al 64-67 por ciento, con pocos cambios con respecto al viernes.

En las operaciones con las empresas se detectaron escasos cambios en la tasas activas, que permanecen en torno al 68-70 por ciento anual adelantado para las empresas de primera línea.

Las Letras de Tesorería operaron con una recepción de moderado volumen de ofrecimientos en el Banco Central en la habitual licitación de Letras de Tesorería de la Nación. Las propuestas canalizadas por las entidades financieras, mercado de valores y reparticiones oficiales, totalizaron 266 mil millones, a tasas de interés levemente inferiores a las solicitudes en anterior convocatoria.

Valores en Mendoza

El Mercado de Valores de Mendoza informó que en la rueda de ayer se operó sobre un monto total de 19 millones 392 mil 188 pesos, registrándose los cierres siguientes: V.N.A. tercera serie, pesos 6.250, con una diferencia en más de 0,97 por ciento; V.N.A. cuarta serie, $ 5.010 con más 2,77 por ciento y V.N.A. quinta serie, $ 3.300 con una diferencia en menos de 1,54 por ciento.

En cuanto a títulos privados se refiere, Renault cotizó a $ 270, Rigolleau a $ 570 y Rosenbusch a $ 1.900.

El monto operado en otros mercados fue de 21 millones 200 mil pesos.

Bolsa porteña

BUENOS AIRES, 4 (NA). — La rueda desarrollada hoy en el mercado de valores local se caracterizó, para el sector de los papeles correspondientes a empresas industriales y comerciales, por la mejor disposición de la demanda, que tras actuar selectivamente dirigió un mayor volumen de órdenes que abarcaron a un importante número de empresas.

Consecuentemente, la plaza accionaria fue adquiriendo un ambiente más animado y activo, así como también se apreciaron mejoras en los niveles de las cotizaciones de un amplio número de empresas.

Sin que cayera en ningún momento la tónica y a tandencia descripta, llegóse a un cierre bien sostenido en general y mejor aún para el sector azucarero, la nota destacada de la sesión por cuanto, no solamente obtuvieron interesantes montos operativos, sino también alzas que debe estimarse como significativas, máxime si se toman en cuenta los precios de las clausuras anteriores.

El balance final de las 129 sociedades anónimas arrojó 69 subas y 20 bajas, frente a 45 empresas que mantuvieron sus precios.

Las subas de mayor importancia fueron de 100 pesos, anotada en Rosenbusch; de 60, en Rigoleau; de 50, en Corcemar ordinarias; de 45, en Agrícola Seguros, Ferrum, Petracca; de 4,30 en Garovaglio, etcétera; contra las bajas de 20, registrada en Della Penna y en Schcolnik; de 10, en Corcemar preferidas; de 5, en Caputo y Comercial del Plata; de 3, en Iggam y Particular; de 1, en Jabón Federal y en Geotécnica; de 0,50, en Domec y otras menores.

En los fondos públicos hubo subas en las cuatro series de los ajustables que finalizaron con mejoras de 100 puntos para las series 2ª y 3ª, de 30 y de 50 puntos, para la 4ª y para 4ª 2ª emisión, respectivamente, es decir, con un promedio de mejora del 0,73 por ciento.

Los BONIVA, por su parte, que acusaron merma de volumen, mejoraron el 0,36 por ciento, anotándose alzas de 0,30 para la serie 1ª, y de 0,50, para la 2ª, mientras la 3ª y la 5ª cerraron sin modificación, al tiempo que la 3ª serie no registró operaciones.

En los BONEX —una mejora del 0,55 por ciento promedio— hubo subas de mil pesos cada una de las series de los años 1976 y 1977, mientras la de 1975 se mantuvo en 175.000 pesos.

Totales operados: el total general de los negocios fue de 1.054.750.293, nominales, de los cuales correspondieron a los fondos públicos 140.327.855 —el 67,44 por ciento menos que en la sesión del viernes —, y 914.422.438 de papeles de compañías particulares, el 29,27 por ciento de incremento respecto de la jornada procedente. El total de acciones que cambió de manos sumó 231.277.519, debiendo señalarse que los BONEX sumaron 846.360 dólares, frente a 1.225.560 de la rueda del 1º del actual. Del total de los fondos públicos, el 48,46 por ciento correspondió a los BONIVA, y el resto a los ajustables.

No se registraron negocios en Industrial Paraguaya.

El dólar

En la clausura del Mercado Libre de Cambios del Banco de la Nación Argentina, la cotización del dólar estadounidense fue la siguiente: Transferencia: comprador, 1.664 pesos y vendedor, 1.671; Billete: 1.664 y 1674. En las casas de cambio metropolitanas el promedio fue 1.666 y 1.673.

En Mendoza, por su parte, el dólar cerró ayer a 1.668 y 1.682. El oro se cotizó de acuerdo con el valor de la onza troy en Nueva York: 684 dólares.

En el exterior

LONDRES, 4 (UPI). — El dólar norteamericano cerró hoy en baja en los principales mercados europeos y en alza en otras tres plazas, después de retroceder de un fuerte comienzo de semana.

El oro cerró en Londres a 667 dólares por onza, bajando de los 677,50 con que terminó el viernes. En Zurich, se cotizó a 671 dólares por onza, bajando de los 676 del viernes.

El dólar abrió más fuerte en todos los mercados, con la excepción de Londres, después de ganar terreno en Tokio y en otras plazas asiáticas durante la noche.

En Francfort, un corredor dijo que también fue ayudado por una declaración formulada por el presidente de la Junta de la Reserva Federal de Estados Unidos, Paul Volcker, de que no se levantaría la política de restricción monetaria de Washington.

"Pero el dólar bajó en las transacciones posteriores, aún no conocerse noticias que no influyeran en los negocios", declaró un cambista londinense.

Mercado de hacienda

BUENOS AIRES, 4 (Télam). — Con plaza animada desarrolláronse los negocios hoy en los sectores de overos negros, cuarterones, cruzas, toros y torunos, donde las alzas fueron de 10 pesos a 40 pesos por kilo vivo. En novillitos, terneros y vaquillonas, la tendencia fue firme con una mejora de 10 pesos por kilo vivo. Entraron 13.043 animales en 422 camiones y 9 vagones y las cotizaciones extremas, por kilo vivo, fueron:

Novillos, Esp. y Buenos: de 381/400 Kg. 1.820 - 1.900; de 401/440 Kg. 1.800 - 1.855; de 441/480 Kg. 1.750 - 1.795; de más de 480 Kg. 1.640 - 1.696 y regulares 1.710 - 1.810.

Overos negros: de 451/520 Kg. 1.480 - 1.562; de más de 520 Kg. 1.510 - 1.605; cuarterones gordos 1.480 - 1.630 y cruzas 1.580 - 1.790.

Novillitos. Especiales y buenos: 1.870 - 1.900 y regulares 1.660 - 1.860. Especiales y buenas 1.750 - 1.900 y Regulares 1.560 - 1.800.

Terneros: Buenos 2.200 - 2.270 y regulares 1.770 - 2.100.

Vacas: consumo, buenas 1.460 - 1.650 y regulares 1.230 - 1.450.

Pesadas: conserva, buena 1.000 - 1.170; inferior 800 - 1.000 y toros y torunos 1.430 - 1.500.

Fondo Cuyano

El Fondo Cuyano de Inversiones cerró la cotización de la cuota parte a 480,79 pesos, con un incremento de casi un 5 por ciento con respecto a la cotización del viernes, que fue de 458,65. El ex dividendo sigue en 43,28.

Cédulas Hipotecarias

El Banco Hipotecario Nacional informó en Buenos Aires que las cédulas hipotecarias obtuvieron las cotizaciones siguientes: primera serie, 1.854 y 1.981,20; segunda, 1.669,20 y 1.783,50; tercera, 1.348,20 y 1.440,30; cuarta, 493,50 y 52750 y la quinta 308 y 329.

Por su parte el BHN sucursal Mendoza comunicó los precios que regirán para las operaciones de hoy: primera serie, 1.983,10 y 1.856,40; segunda, 1.786,10 y 1672,20; tercera 1.441,50 y 1.349,70; cuarta, 528,00 y 494,20 y quinta, 329,40 y 308,40.

Intereses pasivos

En el ámbito local los intereses ofrecidos a 30 días de plazo fijo acusaron nuevamente bajas en el primer día hábil de la semana. Dos entidades financieras, Coinara y Coinpro disminuyeron tres puntos sus cotizaciones del viernes; Emperador y Profim, dos y Comercial de Norte, Feigin, Internacional, Udecoop, Chrysler, Occidente y D'Amore bajaron un punto la tasa anual.

MERCADO DE VINOS

Fueron registrados incrementos en el monto operativo

El primer día hábil de la semana en el Mercado de Vinos de la Bolsa de Comercio tuvo como característica una relativa disminución de los registros contractuales, sesenta y nueve, pero se hicieron evidentes aumentos en el volumen, 108.115 hectolitros, y en el monto total de las operaciones: 12.542 millones 879 mil pesos. La mayor cantidad se anotó para los vinos denominados estadísticamente "fuera de promedio", con 68.425 hectolitros, siguiendo en orden de importancia los vinos tintos con 24.173 hectolitros.

Como es sabido, la comisión de precios del referido mercado continúa en receso.

BANCOS:	PLAZO FIJO 30d.	60d.	90d.	180d.	OTROS PLAZOS
Aciso (S. Cohbam)	70	70	70	70	7 d.55, 15 d.56, 23 d.57
Aconcagua Coop.	68	69	70	—	7 d.57, 15 d.58, 22 d.59
Acción Coop.	69	71	71	72	7 d.60, 15 d.61, 23 d.62
Agrario	68	67	66	—	7 14d.56, 15 22d.57, 23 29d.58
(1) América	—	67	66	64	7 14d.57, 15 22d.60, 23 29d.62
Nac. Desarrollo	67	68	69	73	7 14d.53, 15 22d.61, 23 29d.62
Bamecoop.	70	70	71	—	7 14d.60, 15 22d.61, 23 29d.62
(2) Bir	—	—	70	71	7 d.61, 15 d.63, 23 d.64
(3) Boston	—	—	—	—	7 13d.60, 14 20d.61, 21 27d.62
Buci	70	70	70	73	23 d.63
Caja N. de A. y S.	63	69	70	71	7 14d.58, 15 22d.59, 23 29d.60
City	66	63	62	—	
Com. del Norte	69	71	72	—	7 d.59, 15 d.59
Créd. de Cuyo	68	69	70	71	7 14d.59, 15 22d.60, 23 29d.62
Créd. Rural	68	66	67	70	7 14d.61, 15 22d.62, 23 29d.62
Del Acuerdo S.A.	71	71	71	71	7 d.55, 15 d.57, 21 d.59, 28 d.62
De la Em. C. Ltdo.	72	73	74	77	7 14d.62, 15 22d.64, 23 29d.65
Español	68	66	65	64	7 14d.63, 15 23d.64, 23 29d.65
Faro Coop.	71	72	73	—	7 14d.55, 15 22d.56, 23 29d.57
Feigin	68	70	70	70	7 14d.66, 15 22d.67, 23 29d.68
Financiero Arg.	70	70	70	73	7 d.58, 15 d.59, 23 d.60
(4) Galicia	—	63	63	63	7 14d.62, 15 22d.65
Ganadero	68	66	66	66	7 d.56, 15 d.56, 23 d.56
Hispano	69	69	69	—	7 14d.60, 15 22d.63, 23 29d.65
Internacional	70	70	70	70	7 14d.55, 15 22d.58, 23 29d.61
(5) Italia	—	62	59	52	7 14d.61, 15 22d.62, 23 29d.63
Libertador Coop.	72	73	74	75	7 14d.55, 15 22d.63, 23 29d.63
Londres	67	68	68	69	7 d.60, 15 d.61, 23 d.62
Los Andes	71	72	73	76	7 14d.58, 15 22d.59, 23 29d.60
Mendoza	69	70	70	73	7 14d.58, 15 22d.59, 23 29d.60
Nación	65	65	65	65	7 14d.53, 15 22d.55, 23 29d.56
(6) Pop. Argentino	—	—	—	—	7 14d.55, 15 22d.55, 23 29d.55
Previsión	68	68	68	68	7 14d.54, 15 22d.55, 23 29d.56
Regional	69	70	71	—	7 14d.60, 15 22d.61, 23 29d.62
Roberts	68	66	65	68	7 d.60, 15 d.62, 23 d.64
Udecoop. C. Ltdo.	70	71	72	—	7 d.60, 15 d.61, 23 d.62

COMPAÑIAS FINANCIERAS:	PLAZO FIJO 30d.	60d.	90d.	180d.	OTROS PLAZOS
Carlés	71	71	72	75	
Coinara	73	74	75	76	7 14d.62, 15 22d.63, 23 29d.65
Coinpro	69	70	70	70	7 d.62, 15 d.67, 23 d.68
Condecor	71	71	71	71	7 d.61, 15 d.62, 23 d.63
Corprend	72	73	74	75	7 d.63, 15 d.64, 23 d.65
Chrysler	68	69	70	75	
Emperador	70	71	73	73	7 14d.51, 15 22d.53, 23 29d.54
Finanfor	68	69	70	76	
* Luján - Williams	73	75	77	77	7 d.64, 15 d.66, 23 d.68
Montemar	71	73	75	79	7 14d.62, 15 22d.63, 23 29d.64
Multicrédito	74	75	76	78	7 14d.61, 15 22d.62, 23 29d.63
** Occidente	74	75	77	80	7 14d.64, 15 22d.66, 23 29d.67
Profim	70	72	74	80	7 d.63, 14 d.64, 23 d.65
(7) Sadela Cía. F

nvitación a admirar las porcelanas más bellas y sofisticadas del mundo

vivienda y Confort

Entre los valores estéti-s que podemos incorpo-r al equipamiento inte-or de nuestra casa,con el bjeto de enriquecerla ar-sticamente, hemos desta-do en muchas oportuni-dades la versátil gama de las elaboraciones cerámicas. Y de éstas, también merecieron nuestro interés las pequeñas o las grandes piezas de porcelana.

Volvemos a ocuparnos de ellas debido a una información del exterior que nos anoticia de haber sido abierta al público la famosa colección de porcelana de Sevres exhibida en la Queen's Gallery del palacio de Buckingham, hasta hace poco estrictamente privada.

Pero para nosotros la importancia de la cosa no reside en este último detalle, que ha sido superado, sino en la necesidad profesional de ilustrar a los interesados en relación con el valor que siempre poseen las piezas de porcelanas realizadas en la ciudad francesa de Sevres.

El origen chino de la porcelana dura es ciertamente incontestable, pero se ignora la época precisa en que comenzó a elaborarse. Lo que está fuera de toda duda es que esta especie de loza se hacia ya en China a mediados del siglo II antes de J. C., y que por la misma época debió extenderse su fabricación a los países inmediatos.

El empleo de la porcelana en el Japón es también antiquísimo, según lo demuestran los trabajos arqueológicos actuales, y el dato reviste importancia en atención de que este país en la actualidad ha invadido el planeta con porcelana industrializada, preferentemente para suplir a los metales finos en la ajilla hogareña.

Las piezas encontradas en las tumbas japonesas desorientan a los investigadores, ya que se tiene por cierto que, en cambio, el Japón se inició en la elaboración de porcelana recién en el siglo VIII de nuestra era, por introducción de la técnica vía Corea.

Cuéntase que en las varias invasiones de Corea por la emperatriz Jingo durante el siglo III y del emperador Yuriaku en el V, se llevaron al Japón varios holleros que construyeron hornos en el país y enseñaron su arte a los japoneses, aunque nada existe que pruebe dicho aserto. Lo que sí es más que evidente, es que el Japon fue durante siglos un gran importador de porcelana china, circunstancia que prueba las grandes dificultades que por siglos existieron para robarle a los chinos los secretos de la elaboración y cocción de la cerámica que conocemos como porcelana dura. Prueba de ello es que en el Japón, país igualmente oriental y relativamente próximo, cuando a principios del siglo XIII introdujo y popularizó el té de la China, simultáneamente importó las teteras y vajillas necesarias para utilizar la aromática infusión.

Los romanos conocieron la porcelana a consecuencia de sus guerras con diversos pueblos de Asia; los árabes la importaron, ya por medio de caravanas, ya por los buques que hacian el comercio de la India; y aunque es verosímil que los cruzados y muchos peregrinos, después, trajesen a Europa loza de porcelana, no llegó a abundar hasta que el descubrimiento del camino de las Indias por el Cabo de Buena Esperanza estableció relaciones más directas entre Europa y Asia.

Entonces los portugueses, primero, y los holandeses se apoderaron de esta nueva rama de comercio y la explotaron en grande escala, dándola a conocer a los diversos países europeos. En Florencia hicieron bajo Francisco I los primeros ensayos que se mantuvieron en secreto. En 1673, y años siguientes, creáronse en Francia fábricas de porcelana tierna en Ruán, Saint-Cloud, Chantilly y Vincennes; en 1710 descubriéronse en Sajonia grandes yacimientos de caolín y se fabricó en Meissen la primera verdadera porcelana dura.

Pero en 1765 el descubrimiento de yacimientos de caolín cerca de Saint-Irieix, próximo a Limoges, permitió instalar en Sevres la fábrica de porcelana dura que en poco tiempo sería la más afamada del mundo.

Después de haber sido proveedores de casas reales; emperadores y jefes de estado, más que de vajillas y pequeños objetos, de grandes piezas que son reales obras de arte, Sevres es actualmente proveedor del estado francés. Sus porcelanas son aún comparadas con las chinas en una suerte de puja sin término alguno. Evidentemente ambas son distintas en paqueños matices, especialmente en la utilización y logro de colores y espesores, pero con las dos se consiguen realizaciones de arte purísimo. La colección de la realeza inglesa que recientemente ha sido abierta al público, fue adquirida por el Rey Jorge IV entre 1783 y 1830.

Es toda porcelana de Sevres del siglo XVII compuesta por unas 350 piezas, la mayoría de las cuales conforman servicios de mesa realizados para la casa real de Francia, junto con jarrones decorativos. Entre éstos se encuentra el famoso regalo realizado, como acto diplomático, al Duque de Manchester el 1783, y otro encargado por Luis XVI, considerado como el servicio más costoso jamás producido por Sevres durante el siglo XVIII. La porcelana se realiza con caolín, cuarzo y feldespato en proporciones variables pero que ya han dejado de ser un secreto hace tiempo. Son minerales de los cuales es rica nuestra zona. Es posible que, superados los problemas derivados de las altas temperaturas a que obliga su elaboración y decorado, algún día la pléyade de cerámistas mendocinos derive a algunos de sus componentes hacia la porcelana, y podamos aquí ocuparnos no de las históricas colecciones del Palacio Real Inglés, como ahora, sino de la moderna y valiosa porcelana mendocina.

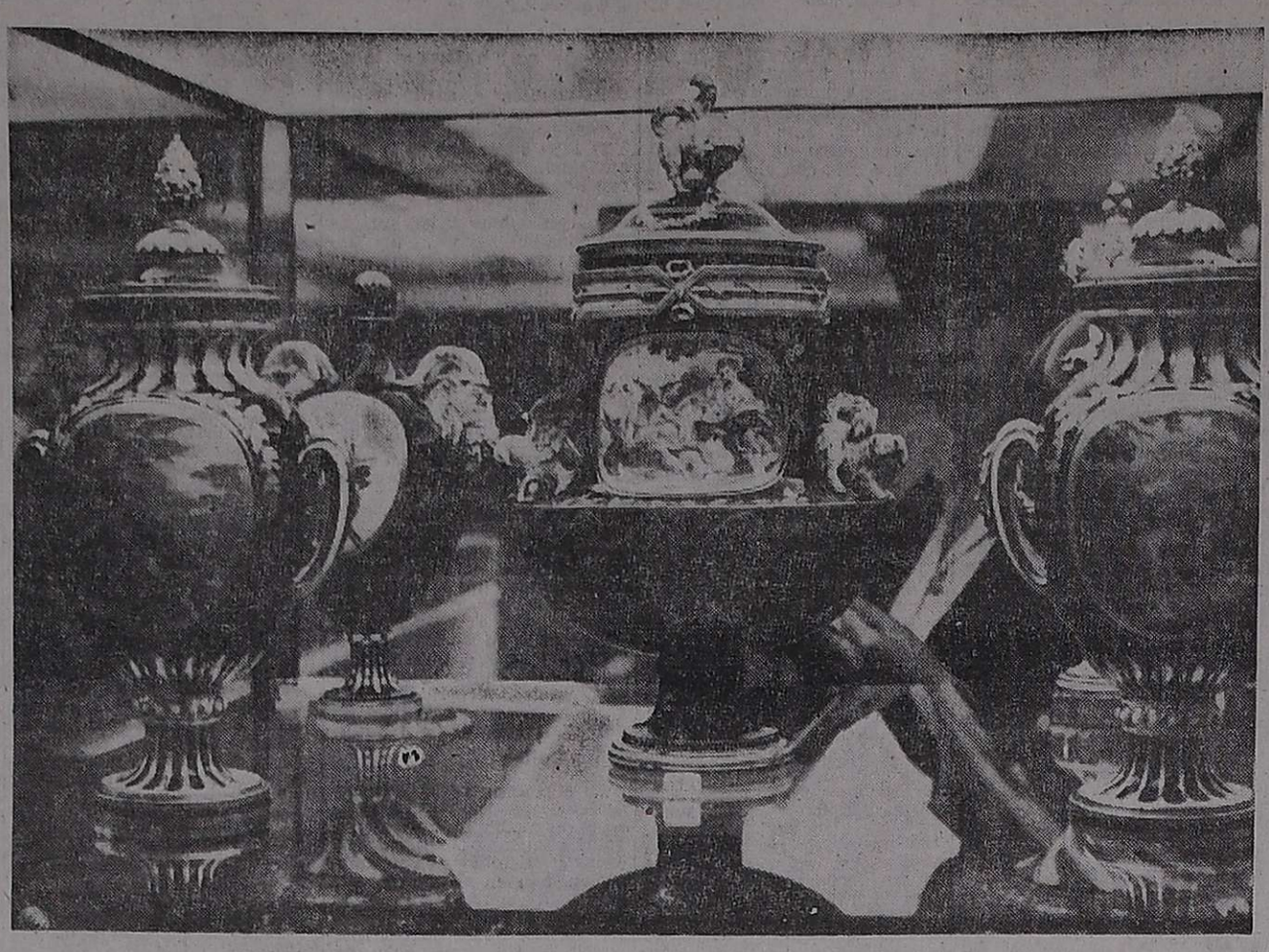

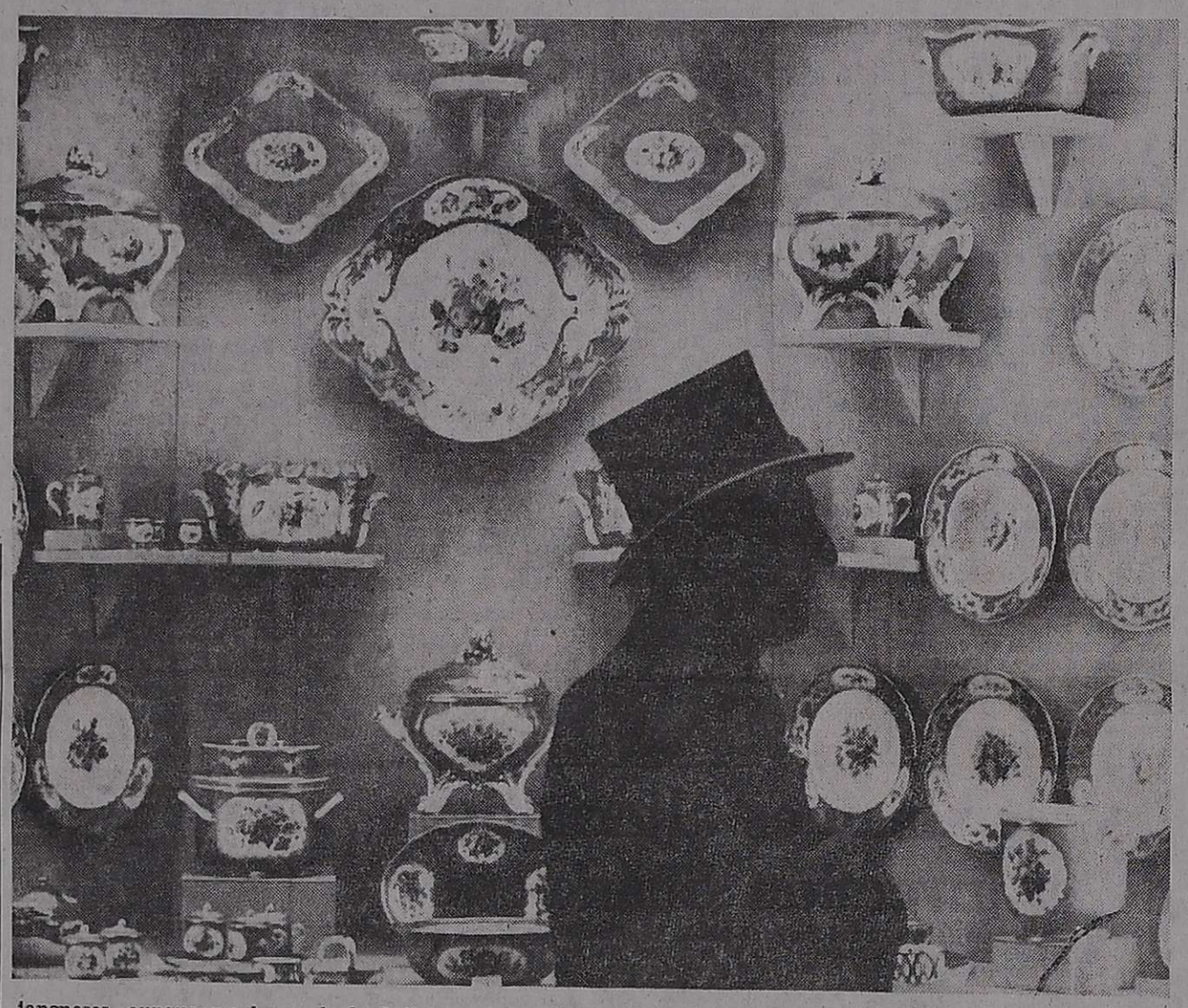

Ciudad del futuro

Crecido grupo de ciudadanos suecos planea vivir para los años 1980 en una ciudad especialmente construida, rodeados de vegetación y sin mayores costos de energía. Proyectan la construcción de cinco pequeñas aldeas alrededor de un gigantesco sistema colector de energía solar.

Las cinco aldeas tendrán un total de 134 casas. Se construirán en el sur del país y al conjunto se le llamará Nueva Este. Su densidad de población será bastante alta y se considera que ahorrarán anualmente unos 750.000 dólares sólo por energía.

El proyecto contempla la construcción de una gran avenida cubierta totalmente con vidrio, que atravesará de lado a lado la comunidad. En ella se instalarán bombas de calor, que recuperarán el calor emitido por miles de personas y también el producido por las lámparas de iluminación, mientras que los grandes colectores solares convertirán en energía la luz y el calor del Sol. El proyecto se desarrollará en los años

Encuentro que hará CICA en Buenos Aires

Entre el 12 y 20 de abril venidero, se realizará en la ciudad de Buenos Aires el Segundo Encuentro Internacional de Críticos de Arquitectura, organizado por CICA Comité Internacional de Críticos de Arquitectura.

Dicha reunión es auspiciada por la Unión Internacional de Arquitectos, la Federación Argentina de Sociedades de Arquitectos y la Sección Argentina de la Asociación Internacional de Críticos de Arte, habiéndose previsto la presencia de miembros de la CICA, más destacadas personalidades en la disciplina de la Arquitectura, como así en la crítica teórica de la misma

Asamblea

Durante este segundo encuentro en la Argentina, la flamante institución desarrollará numerosas actividades.

En primer término celebrarán las sesiones de su segunda asamblea general, a los efectos de repasar y aprobar los estatutos de la institución, que fueron redactados por el arquitecto Pierre Vago, fundador y actual presidente honorario de la Unión Internacional de Arquitectos.

Se deliberará, también, acerca de la aceptación de nuevos socios y miembros honorarios. Entre estos últimos, han surgido ya las candidaturas de Rodolf Armheim, Lewis Mumford, Nikalaus Pevsner y Giulio Carlo Argan.

Por otra parte es propósito del encuentro programar otros, internacionales, habiéndose insinuado con antelación los nombres de Monterrey (México), Nueva York y Varsovia, como sedes posibles.

Las factibles vinculaciones de la CICA con la UNESCO se estudiarán en base a lo conversado por el Arq. Vago con el director general del organismo internacional mencionado.

Los informes del Arq. Vago se extenderán a las conversaciones mantenidas con los miembros ejecutivos de la Unión Internacional de Arquitectos, de la cual participó el delegado para el próximo congreso mundial a realizarse en Varsovia en 1981. El otorgamiento de premios y la publicación de un anuario son otros temas que quedaron pendientes del encuentro anterior en Barcelona.

Simposio

También habrá un simposio durante los días 13, 14, 15 y 16 de abril con la participación de las autoridades y miembros de la CICA más especialistas de distintas nacionalidades. Hasta el momento se han previsto los siguientes temas:

a) ¿Es la arquitectura un lenguaje, y en qué sentido?

b) El rol de la crítica en la enseñanza de la arquitectura.

c) Metodología para una crítica arquitectónica.

d) Función del crítico en la relación creador-consumidor de arquitectura.

e) La concepción de Einstein del espacio-tiempo y el proceso de la arquitectura.

Las ponencias referidas a estos temas deberán ser remitidas antes del 30 de marzo a la secretaría del Consejo Organizador, Viamonte 452 (1053) Buenos Aires. Los textos no deberán superar las 6 carillas mecanografiadas en los idiomas inglés, francés y español, indistintamente.

Los interesados en participar de este encuentro deberán inscribirse y abonar los derechos correspondientes. Para ello deberán realizar las gestiones por escrito o personalmente a la dirección antes indicada.

PAPELES PINTADOS
Las marcas y los motivos que todo hogar pide para su interior.
SCALA LOS TIENE
cortinas, pisos y revestimientos cerámicos
desde $ 39.600 el rollo colocado
SCALA
LA BELLEZA INTERIOR
PEDRO MOLINA 561
TEL. 249877 - MENDOZA

ANDAMIOS
ALQUILER Y VENTAS
DESDE $ 80.000
Tecnacro s.r.l.
CORONEL PLAZA 521
TEL. 230138 - MENDOZA

FERRETERIA ALSINA S.A.
PINTURERIA, BAZAR, SANITARIOS, ARMERIA, IMPLEMENTOS AGRICOLAS, ELECTRICIDAD, ARTICULOS PARA EL HOGAR.
CREDITOS
SAN MARTIN 1252 - MZA.
Teléfono 215381

RIMAR S.R.L.
J.Roccuzzo — J.A.Di Benedetto
Distribuidor Exclusivo de:
Surrey
Aire Acondicionado Central
Líder en su género
Primero en Latinoamérica
* ESTUDIOS - PROYECTOS
* INSTALACIONES Y SERVICE
MORON 27
TEL. 291016-290971 - MZA.

CERAMICOS DECORADOS IMPORTADOS
(delicados como una flor...!)
La experiencia milenaria de los ceramistas romanos y el arte de delicados artistas están ahora a su disposición, para decorar paredes y pisos en su casa o departamento.
Distribuidor exclusivo
Palmar
CERAMICA LORD de Módena (Italia)
Ponga en su residencia un toque distintivo de nivel internacional.
Informes y ventas:
Catamarca 123 Mza. telefs. 291850 Y 230796
y en mas de 200 distribuidores PALMAR en todo el país.

Queremos ponerle parquet a todo el interior del país
Parquet mosaico damero
BARLAY
de Algarrobo
(48 x 48 cm.)
PRECIO PROMOCIONAL desde
$ 7.800
el m2. (más IVA)
También en Eucaliptus, Urundel y Roble.
Producimos otros tipos de parquets "Bastón roto" y "Entablonado" en maderas nacionales e importadas
Escribanos
Barugel/Azulay & Cía
Sociedad Anónima Industrial y Comercial
Av. del Libertador 7400 - (1429) Bs. As.
Tel 701-4441/45 Telex: 17842 BACSA

DIVISORES DE AMBIENTES
PUERTAS PLEGABLES
Madera, Telas Vinilicas, Plásticas.
FABRICA DE PERSIANAS AMERICANAS
Venta de Flejes y Accesorios
CORTINAS DE ENROLLAR
Madera, Aluminio Plástico.
CORTINADOS
Voile, Marquissette
VENTA Y COLOCACION
CORTINADOS DIVISORES EN POLIESTER DE CUERINA VARIOS COLORES, SE PLEGAN TOTALMENTE.
FABRICA DE CORTINAS
LAZARTE
PADRE ARCE 113
TEL. 220501 - G. CRUZ
desde $ 50.000 el m2

TOLDOS
DE ALUMINIO Y POLIESTER
HERRERIA EN GRAL.
AGREGUE UN AMBIENTE MAS
TERRAZAS, COCHERAS, MAMPARAS
DESDE $ 60.000 EL MT
FACILIDADES SIN INTERES
La Marca
R. FOUNIER 2267. S. JOSE
Tel. 263785
SOLICITE TECNICO SIN COMPROMISO

PARQUET
DESDE $ 10.240 el m2.
BAJDA s.r.l.
Bonavente 4325 - Tel. 261627 - 260153
Villa Nueva - Guaymallén
BACpub.s.a.

MACHIMBRE PINO INSIGNE
PARA REVESTIMIENTOS Y TECHOS. el m2 desde $ 5.190 MAS IVA
TABLAS PARA ENCOFRAR
DESDE $ 199 MAS IVA LA PULGADA
LOS BOSQUES S.A.
AVDA. BRA. DE LOS ANDES 2960 - VILLA NUEVA

EN LOVELY HAY ROLLO PARA RATO!
amplia variedad en papeles nacionales e importados, posters
3 CUOTAS SIN INTERES
Lovely decoraciones
9 de Julio 919
Colon esq. P. Mendocinas
el rollo desde $7.000

Carpintería de Aluminio
JOAQUIN PADRO, Cía
CARPINTERIA DE OBRA Y CERRAMIENTOS EN GRAL
UNICO FABRICANTE DE
MAMPARBAÑO
Telef 227312
RIO JURAMENTO 2649
(POR MONTE DE OCA AL 200)
Barrio SUAREZ Y HIPODROMO
GODOY CRUZ MZA

Cemento
12.500 LA BOLSA
Arena el viaje ..... $ 58.000
Granulado el m3. .... $ 19.000
Cal la bolsa ..... $ 3.200
Ladrillo (18x18x40) .. $ 1.295
Corralón VILLA NUEVA
Bandera de los Andes 3675
Teléfonos 263929-260555
5 2 F 72336 5 2

PINTURAS TEKNO
ESMALTES
FONDOS
ANTIOXIDOS
PLASTIFICANTES
PARA MADERA
PINTURAS EPOXI
Y AL CAUCHO
PINTURA DE OBRAS
Esmalte Sintético blanco Lata 4 lts. $ 21.350
CALIDAD CERTIFICADA
ADQUIERALAS UNICAMENTE EN FABRICA
PRIMERA FABRICA INTEGRAL DE PINTURAS EN CUYO
TEKNO ARGENTINA
Juan de Garay 339 - Tel. 220786
Godoy Cruz - MENDOZA

mezcla adhesiva
KLAUKOL
$ 908.- C/IVA 1 KG.
PARA LA COLOCACION DE PISOS Y REVESTIMIENTOS CERAMICOS
revestimiento decorativo TEXTURAL EN PASTA
$ 977.- C/IVA 1 KG.
Con una pasada PINTA - REVOCA - DECORA
EN LAS BUENAS CASAS DEL RAMO

Notas sociales

...ca de San Fran... consagrado el 15, ... matrimonio de ...ana Elena Azura ...octor Luis Alber... ...berastury. Serán ...a novia el señor ... y su señora Né... ...erdoch y por el ...r Juan Antonio ... su señora María ...stury. Testifica... ...monia María Dil... ...e Da Rold y la ... Susana Gras y ... señorita Leonor ... Francisco Aliot... ...arán en el acto ... María Cristina ...era Vitolo y los ... Felipe Vacas ...sé Del Peral (h) ... Vázquez.

...cido el viernes, ... capilla San Ca... ...miento de la se... ...ejandra Cavero ... Diel Alberto Ma... ...de padrinos por ... el señor Jesús José ...ora Elida Pitte... ...el señor Car... ...ín y su señora ... Velasco

Repatriada

...ría Elena Bian... ...orton hará ofi... ...oy, a las 20, en ... el Inmaculado ...ría para pedir ... de la señorita ...moli Aguilera y ...ntonio Lissiar...

Otros

De Chile, ...eniente coronel ... Reyes y su se... Civit.

De Chile el señor Jorge ... su señora Lidia ... Jorge.

De Buenos Aires, el señor ... y su señora ... Souto.

De Miami el señor Nor... su señora Nor... sus hijos Cecilia ...

De Alemania, la señora Es... de Ordóñez ...ordóñez de Sar...

De Salta, señorita Lau... ...iento y los se... Raúl Sarmiento ... Stocca.

De Chile el señor Julio ...ñez.

De Chile, ingeniero Omar ... su señora Bea... ...hijos Andrea, ...riela y Lean...

De Chile el señor Jorge ... su señora ... y sus hijos ... y Gorlo y la señora

Fanny González de Curth. — Su fallecimiento. — Con el fallecimiento de la señora Fanny González de Curth, Mendoza pierde a una auténtica representante de sus más puras tradiciones. En su hogar recibió una esmerada educación cristiana que completó en los colegios de Nuestra Señora de la Misericordia y de María Auxiliadora. Fue hija de don Carlos González Videla, fundador de un importante establecimiento vitivinícola de nuestro medio, nieta del ex gobernador Carlos González Pinto y bisnieta de don Benito González, también gobernador interino de la provincia, hombres todos que marcaron rumbos y que contribuyeron al engrandecimiento cultural y económico de la provincia.

Guiada por los nobles sentimientos que heredó de sus progenitores, fue socia fundadora de la Sociedad de Beneficencia de Mendoza, la Liga Argentina contra la Tuberculosis y del Mendoza Tenis Club. Desde joven trabajó para el Hogar de Ancianos durante la presidencia de la señora Enriqueta Delgado de Videla y luego con Elodia de Alurralde, para la parroquia San Miguel de Las Heras. Acompañó como vicepresidenta a la Comisión de Damas de la Virgen del Carmen de Cuyo al lado de la señora María Luisa Frugoni de Ozán, que en ese entonces desempeñaba la presidencia de la entidad. Pero por sobre todo hizo la caridad en forma silenciosa y anónima, en todo momento y lugar donde le tocó actuar. Prestó un local de su propiedad para que IRPI iniciara su acción en la provincia, por el tiempo que esa institución lo necesitó. Sin desmedro de sus actividades benéficas y religiosas su mayor preocupación fueron sus familiares, a quienes cuidó sin descanso y con abnegación hasta su muerte, acaecida a los 85 años.

Virtudes de Martín.

—De Nueva York, el doctor Marcelo Olarte, su señora Silvia Wybert y sus hijos Marcelo Luis y Alejandro Ramón.

—A México y Estados Unidos, el doctor Daniel Omar Fernández Sueldo.

—De Chile, las señoras Ruth Bergadá de González Villanueva, Susana Pini de Genoud, María Elena López de Lalanne; el señor Justo González Villanueva y señora; el ingeniero Pablo González Villanueva, su señora Marcela Lalanne y sus hijos María Elena y Joaquín.

—De Punta del Este, el señor Marcelo Genoud Pini.

Enferma

Se encuentra enferma la señora Fanny Guiñazú de Correa.

Misas y funerales

Hoy, a las 20.30, en la basílica de San Francisco, por el alma de la señora Fanny González de Curth.

—Hoy, a las 20, en la iglesia de la Compañía de Jesús, por las almas de la señora Lelia Latino Córdoba de Ragazzone y del doctor Héctor Latino Córdoba.

—Hoy, a las 20, en la capilla María Auxiliadora del Colegio Don Bosco, por el alma del señor Manuel Rafael Ortega Muñoz.

Evangelio de hoy

† **Lectura del Santo Evangelio según San Marcos 5, 21-43.**

Resurrección de la hija de Jairo y curación de la hemorroísa.

Habiendo Jesús ganado en la barca la otra ribera, se le reunió una gran muchedumbre. El estaba junto al mar. Llegó uno de los jefes de la sinagoga llamado Jairo, que viéndole se arrojó a sus pies y le rogaba diciendo: Mi hijita está muriéndose, ven e impónle las manos para que sane y viva. Se fue con él, y le seguía una gran muchedumbre, que le apretaba. Una mujer que padecía flujo de sangre hacia doce años y había sufrido grandemente de muchos médicos, gastando toda su hacienda sin provecho alguno, antes iba de mal en peor, como oyó lo que se decía de Jesús, vino entre la muchedumbre por detrás y tocó su vestido; pues se decía: Si tocare siquiera su vestido, seré sana. Al punto se secó la fuente de sangre y sintió en su cuerpo que estaba curada de su mal. Luego Jesús, sintiendo en sí mismo la virtud que había salido de El, se volvió a la multitud y dijo: ¿Quién ha tocado mis vestidos? Los discípulos le contestaron: Ves que la muchedumbre te aprieta por todas partes y dices: ¿Quién me ha tocado? El echó una mirada en derredor para ver a la que lo había hecho, y la mujer, llena de temor y temblorosa, conociendo lo que en ella había sucedido, se llegó y, postrada ante El, declaróle toda la verdad. Y El le dijo: Hija, tu fe te ha salvado, vete en paz y seas curada de tu mal. Aún estaba El hablando, cuando llegaron de casa del jefe de la sinagoga, diciendo: Tu hija ha muerto; ¿por qué molestar ya al Maestro? Pero oyendo Jesús lo que decían, dice al jefe de la sinagoga: No temas, ten sólo fe. No permitió que nadie le siguiera más que Pedro, Santiago y Juan, el hermano de Santiago. Llegados a la casa del jefe de la sinagoga, ve el gran alboroto de las lloronas y plañideras, y entrando les dice: ¿A qué ese alboroto y ese llanto? La niña no ha muerto, duerme. Se burlaban de El; pero El, echando todos fuera, tomó consigo al padre de la niña, a la madre y a los que iban con El, y entró donde la niña estaba; y tomándola de la mano, le dijo "Tahita, qumi" que quiere decir: Niña a ti te lo digo, levántate. Y al intante se levantó la niña y echó a andar, pues tenía doce años, y se llenaron de espanto. Recomendóles que nadie supiera aquello, y mandó que diesen de comer a la niña.

Una escena de la película que rescata la obra del poeta Eurípides.

El Selectro estrenará hoy la tragedia griega "Ifigenia"

Hoy, a partir de las 21, el cine Selectro estrenará el film "Ifigenia", que fuera anticipado en la trasnoche del sábado último.

Michael Cacoyannis fue el productor y director de la película, basada en la tragedia homónima de Eurípides, escrita 2.500 años atrás y adaptada por el realizador. Viven en ella las mismas pasiones de hoy, aunque con nombres y propósitos distintos: el odio entre los pueblos, la envidia, el ansia de poder, las pasiones desbordadas, los rencores que no respetan vallas en busca de la venganza, las ambiciones desmedidas y hasta el sacrificio de un ser humano en la persona de una bella mujer.

La cinta fue rodada en escenarios naturales de Haidari, cerca de Atenas, y a lo largo de la costa de Atenas hasta Corinto, siendo pensada y realizada como una tragedia espectacular por su naturaleza histórica, con la participación de miles de personas en las escenas de acción, que proporcionan un alto grado de realismo.

Michael Cacoyannis tuvo siempre la ambición de dedicarse al teatro, pero su padre quería que fuese abogado. Se matriculó en una universidad inglesa y al graduarse en esa profesión, envió el diploma al padre y se dedicó a lo que había deseado: a ser actor, escritor de guiones y director, tanto de cine como en el teatro.

El reparto de "Ifigenia" es el que sigue: Ifigenia, Tatiana Papamouskou; Clitemnestra, Irene Papas y Agamenón, Costa Kazakos. También actúa Costa Garras.

Como complemento se exhibirá "El animal", con Jean-Paul Belmondo y Raquel Welch.

Fue premiado en España Carlos Saura

MADRID (AFP). — El director de cine español Carlos Saura obtuvo el Premio Nacional de Cinematografía "en reconocimiento a su labor de promoción del cine español en el exterior". Este premio, dotado con un millón de pesetas (unos 15.000 dólares), se concede a la persona o entidad de nacionalidad española que haya realizado durante el año la labor que se juzgue más destacada y meritoria en relación con la actividad cinematográfica en cualquiera de sus manifestaciones.

Con su última película, "Mamá cumple cien años", seleccionada para el Oscar de Hollywood en representación de España, el galardonado estuvo presente este año en el Festival de Berlín, en el del Cine Iberoamericano de Biarritz y en el ciclo de cine español celebrado en Estados Unidos.

Alberto Rodríguez y sus Andinos graban en RCA

Luego de muchos años de estar ausente de las grabaciones discográficas, el maestro Alberto Rodríguez ha vuelto a grabar un disco, en el sello RCA Víctor, iniciando así una anunciada serie de registros que deberá incluir todo el tesoro de la musica folklórica de Cuyo.

Alberto Rodríguez es el presidente del Instituto de Investigación y Divulgación del Folklore Cuyano, y se ha ocupado, desde hace muchos años, de rescatar, en una verdadera tarea de investigación folklórica, los tesoros casi olvidados de nuestra tradición musical autóctona. Según palabras del propio

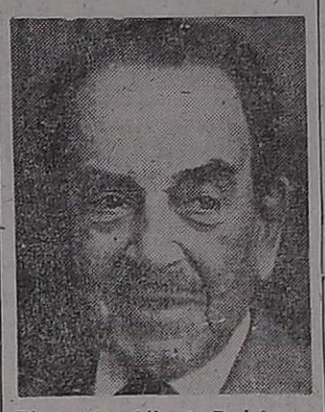

El maestro Alberto Rodríguez

Rodríguez, "Cuyo, con ser una de las regiones folklóricas del país, que posee un patrimonio musical riquísimo, es la que menos grabaciones tiene, y las que posee, aunque los autores las signen con el nombre de "folklore cuyano" y hasta determinen la especie, se alejan mucho de la autenticidad tradicional que para ser folklore deben tener". Para esto, el maestro Rodríguez se atiene a la definición auténtica del vocablo folklore, que exige que las manifestaciones artísticas que en él se encuadren tengan las improntas de tradicionalidad y anonimato, ya que sólo lo emergente del pueblo, por larga tradición, puede llamarse folklórico. A esto se opone lo que se suele llamar "música folklórica", que es música con autor, que responde, aproximadamente, a las pautas melódicas y rítmicas del folklore tradicional. A esto lo llama Alberto Rodríguez "música de proyección folklórica".

No es extraño entonces que Rodríguez se haya erigido, desde el comienzo de su carrera artística, en un defensor de la verdadera tonada cuyana, de las que ha recopilado centenares, todas anónimas, y que publicara en más de una ocasión, inclusive en ese libro de gran valor musical y didáctico, desgraciadamente agotado hace muchos años, que es el "Cancionero cuyano".

El presente disco, que fuera grabado en vivo en los estudios Zanessi, de nuestra ciudad, y que editará en breve RCA, procesado en Buenos Aires, ha sido calificado por el maestro Rodríguez como "la resurrección del folklore cuyano, en donde los estudiosos podrán hallar las formas más genuinas y puras de interpretación musical y vocal, los temas más antiguos cantados a dúo y solista, en la forma más ajustada y con los versos más hermosos del folklore argentino". Añade que "el Instituto de Investigación y Divulgación del Folklore Cuyano está empeñado en mantener vigente el folklore musical de su región, con la sana intención de que los jóvenes tengan fuentes puras donde abrevar y donde inspirarse para crear, los que sean capaces, obras de proyección con sabor a tierra".

Quién fue Alfredo Gobbi, un pionero del tango

BUENOS AIRES, 4. (Por Villita, especial para Télam). — El 5 de febrero de 1887 nació en Paysandú (Uruguay) un hombre que se forjaría social y artísticamente en Buenos Aires, constituyéndose en pionero de la exportación de tangos a Europa. Esa figura fue Alfredo Eusebio Gobbi, quien con su esposa, Flora Hortensia Rodríguez, y su entrañable amigo Angel Villoldo, sentó el mérito de ser el primer rioplatense que entonó tangos profesionalmente en el Viejo Mundo.

En la fusión de esta pareja cantadora que formaron Alfredo y Flora, hay una historia de amor. Ella, española, llegó al país integrando el conjunto hispano "La Grúa", en 1905. El, cantante y payaso, popular como "Gobbino 66" y "El Viejo Alegría", quedó prendado de la primera triple, su amor fue correspondido y el romance culminaría en boda, el mismo año.

Primero el dúo se llamó "Los Campos", y después, con prolijidad de Registro Civil, fue definitivamente "Los Gobbi". Cuando la casa "Gath y Chaves" decidió enviarlos a grabar discos en París, se les sumó el amigo de siempre y con Villoldo iniciaron la conquista de nuevos públicos, llevando como estandartes "El Choclo", "El Porteñito", "El Torito", "La Caprichosa", correspondiendo a Flora la satisfacción de ser la primera mujer que entonase en Francia los compases de "La Morocha".

Alfredo ya había estado en Europa, en 1900, con el conjunto de los hermanos Petray, que representó "Juan Moreira". Se defendía en idiomas y ello permitió que las puertas del éxito se abriesen más rápidamente, basado en varios de los números que habían desarrollado en común en Buenos Aires, incluidos algunos que habían convertido en bocetos cinematográficos rodados por la empresa Lepage.

Entre esos "discos animados", de setenta o setenta metros, se contaron los títulos "El carretero", "La beata", "Mister whisky" y "Gabino el mayoral". Estas muestras se materializaban así: primero, el actor recitaba junto a la trompeta de grabación, y después escuchaba el disco de lejos y ejecutaba la mímica correspondiente ante la cámara.

Villoldo regresó en 1907 y "Los Gobbi" siguieron en Francia hasta que el horror de la guerra los aventó, en 1914. Habían partido de la Argentina como exportadores de tango, y regresaron a Buenos Aires importando un primogénito al que llamaron Alfredito, quien llegaría a ser "El Violín Romántico del Tango", autor de "El andariego", "Cuando llora mi violín", "A Orlando Goñi".

El matrimonio tuvo otro hijo argentino, artista múltiple, también: Virginio, excelente pianista, organista, compositor y cantor. La vida de hogar fue reteniendo a mamá Flora, en tanto papá Gobbi se incorporó al cine, para el que actuó en la época muda y también en la época sonora,, recordándose su labor, entre otros, en los films "Nobleza gaucha", "Amalia" y "Alma de bandoneón".

Compositor prolífico, Alfredo Eusebio Gobbi dejó no menos de 400 canciones. Sus tangos se definían por dinámicos y graciosos, según lo deducen títulos como "Segufa que va chumbiada", "¿Por qué no compras un lote?", "Tomále el tiempo", "Aguantáte, china" y "Tocá fierro", que fue el primero de su serie, compuesto en 1905.

Con Villoldo trabajó intensamente en el terreno del tango, componiendo en colaboración la música del tango de Bevilacqua "Apolo", escribiendo Gobbi los versos de esa excepcional pieza de Angel que es "El Porteñito". Fue éste otro de los temas ciudadanos estrenados por mujer, en este caso la cantante Dorita Montemar, que lo hizo en la sala llamada "Parisiana", de la calle Esmeralda 320, donde funcionara el cine sucesivamente llamado "Esmeralda", "Alvear" y "Radar".

Alfredo Eusebio Gobbi murió el 25 de enero de 1938; Flora Hortensia le sobrevivió hasta el 22 de julio de 1952. Detrás de ellos quedaba una historia de amor y de tango.

Lazar Berman canceló su gira por EE. UU.

El pianista judío soviético Lazar Berman ha cancelado su viaje artístico por los Estados Unidos, en virtud de la restricción del intercambio cultural y económico con la Unión Soviética que ha emprendido el presidente estadounidense Jimmy Carter.

Lazar Berman debía presentarse en Nueva York el 30 de marzo, junto a la cantante Sarah Vaughan, en un espectáculo organizado en homenaje al desaparecido compositor norteamericano George Gershwin. El pianista Berman iba a interpretar la "Rapsodia en triste" y el "Concierto en fa", de dicho autor. Sarah Vaughan, por su parte, iba a cantar las más populares canciones del binomio George e Ira Gershwin, que forman parte de su repertorio habitual. Berman goza de enorme prestigio en los Estados Unidos, en tanto que Sarah Vaughan es una figura de renombre mundial en su especialidad; su popularidad no ha disminudo a lo largo de casi cuatro décadas de actuación ininterrumpida. Tanto la Vaughan como el joven Lazar Berman son muy conocidos en la Argentina, a donde han llegado innumerables grabaciones de ellos; en los últimos años, son varios los long-plays de música seria que nos han llegado interpretados por Lazar Berman, un pianista con grandes condiciones para la ejecución de los clásicos y los modernos.

Como parte de las restricciones culturales y económicas entre los Estados Unidos y la Unión Soviética, el Departamento de Estado norteamericano tampoco otorgará los permisos legales para que se realice la exposición de obras del Museo del Hermitage, de Leningrado, que iba a ser exhibida en varias ciudades de EE.UU. Esta muestra, por su importancia artística, era aguardada con verdadero interés en los centros culturales del país del norte.

Festival de música popular se hará en La Falda el 9

Este sábado, y el domingo venidero, se llevará a cabo en la ciudad cordobesa de La Falda el Primer Festival Argentino Contemporáneo La Falda '80, que reunirá a los máximos intérpretes de la música popular del presente, de raíz no folklórica.

En el anfiteatro de la citada localidad serrana, cuya capacidad es de 6.000 personas, confluirán nombres representativos de los últimos cinco años de música argentina joven. Los intérpretes que apoyarán este importante evento con su presencia provendrán de la Capital Federal, San Juan, Tucumán y la ciudad de Córdoba, intentando componer un panorama completo de la expresión musical progresiva.

Desde las 18 del sábado y del domingo próximos desfilarán por el escenario los siguientes artistas: León Gieco, Dino Saluzzi, Serú Girán, Nito Mestre y los Desconocidos de Siempre, Vox Dei, Raúl Porchetto, Labanda (de Rubén Rada), Raíces, Moby Dick, Dibujos Animados (conjunto musical de Córdoba), Mousse (Córdoba), Transmutación (Córdoba), Fauno (Córdoba), Henry (Córdoba), Pléyades (San Juan) y Redd (Tucumán).

De esta manera estará presente la expresión progresiva nacional a través de sus intérpretes más destacados, dando al verano de La Falda un matiz de juventud contagiosa pero no superficial, porque llevará el mensaje de la nueva década que comienza, según destaca en un comunicado la Municipalidad de la Ciudad de La Falda.

Billy Preston, un organista al que le gustan los caballos

Billy Preston nació en Houston, Texas. Cuando cumplió un año de edad, su familia se trasladó a Los Angeles, ciudad en la que su madre hizo música, canto y fue actriz. A los dos años, Billy recibio sus primeras lecciones de piano, sentado en la falda de su hermana mayor y poniendo sus manos sobre las de ella en el teclado. Cinco años después ya tocaba el órgano de la iglesia y dirigía un coro, algunos de cuyos integrantes duplicaban y hasta triplicaban la edad del director. No tardó en presentarse con una orquesta y pronto debutaba en el cine.

En 1962, Billy Preston se incorporó a la banda de Little Richard para realizar una gira por Inglaterra que duró siete semanas. Sam Cooke quedó impresionado por la actuación de Billy y lo contrato para editar un larga duración, "Soul de 16 años". A partir de entonces, la fama de Preston crece en Los Angeles. A los 19 años toca el órgano con una peluca tipo Beatle y así lo vio Jack Good, el productor de un programa, "Shinding", considerado el mejor programa de rock'n roll del momento. Allí se lució con sus memorables solos. Grabó "El órgano más rabioso de la ciudad". Luego, "El órgano más emocionante que haya existido y en 1965 un tercero con sus mejores éxitos.

Durante sus actuaciones en "Shinding" conoce a un ídolo consagrado, Ray Charles. A partir de allí, Billy se sienta al órgano frente al piano de Charles y el dúo no produce otra cosa que no sean éxitos. En el Madison Square Garden, en el histórico "Concierto para Langladesh", Bill interpretó su mayor éxito: "Esa es la manera en que Dios lo planeó".

Luego grabó con Aretha Franklin, Sly and the Family

"LA" VENTA..!

SEMANA

2 en 1

Por Cada DOS TELAS DE VERANO Lisas o Estampadas Que Ud. Compra...

Paga Sólo Una

Contado o Crédito

COMPRE 2...

PAGUE 1..!

La Reina

30 - Buenos Aires - 42

5|2|F|72181|5|2

"Kramer vs. Kramer" obtuvo el Globo de Oro en EE.UU.

Dustin Hofman y el niño Justin Henry, los actores protagonistas del film premiado.

La película "Kramer vs. Kramer" ha sido calificada como la mejor película dramática del año, por la Asociación de la Prensa Extranjera de Hollywood, otorgándosele el Globo de Oro de esa institución. Los protagonistas, Dustin Hoffman y Meryl Streep, a su vez, fueron seleccionados como el mejor actor dramático y la mejor actriz de reparto. Ha merecido asimismo elogios el niño Justin Henry, quien encarna el papel de hijo de ambos en el film. La historia de esta película cuenta la desgajada vida familiar de un matrimonio, en vías de separación: por la desmedida ambición de un padre de familia, su esposa decide abandonarlo, y deja también a su hijo. Aunque ambos cambian con el paso del tiempo, el diálogo ya es imposible.

Por su parte, la Asociación de Críticos de Los Angeles había seleccionado a "Kramer vs. Kramer" como la mejor película del año, otorgando asimismo premios al mejor actor, para Dustin Hoffman; al mejor director y guionista, para Robert Benton, y a la mejor actriz de reparto, para Meryl Streep.

El título del film ("Kramer vs. Kramer" en su original inglés) alude al vocabulario judicial, que caratula las causas según el modelo "M. contra N.", por lo cual en España el film ha sido traducido como Kramer contra Kramer", lo que responde más fielmente a las intenciones relevantes del título.

CARLINO-SPINZANTTI
CELIA BELLINI
GLOCCIAC-VILDOZA
Nis
Galería Piazza
Local 51

I.I.M.C.E.C.
LIGA MENDOCINA
DE LUCHA CONTRA EL CANCER
El cáncer es curable, consulte a tiempo
INSTITUTO DE ONCOLOGIA
MONTECASEROS 1020 - TEL. 244591
CIUDAD

Organiza varios concursos una academia de ciencias

La Academia Nacional de Ciencias de Buenos Aires ha organizado este año diversos concursos públicos en los que pueden participar autores residentes en el interior.

El detalle de los certámenes, temas y fecha de inscripción es el siguiente: "Academia Nacional de Ciencias de Buenos Aires", sobre "Autoiatro patogenia del quirófano", del 15 al 31/10 de 1980; "Dr. Ambrosio Lucas Gioja", referido "Inmunidad en el cáncer", del 15 al 31/10 de 1980; "Filosofía del Derecho", sobre el tema "Las ideas fundamentales que han condicionado la experiencia jurídica argentina", del 15 al 30/10 de 1980; Premio "Ciencia e Industria", se acordará a la persona que haya descubierto una técnica o que contribuya a la aplicación de una técnica para el progreso de la industria, inscripción del 15 al 30/6 de 1980.

Otros premios

La academia ha previsto asimismo otros premios. Entre los mismos figura el de "Ciencias de la administración privada", sobre el tema "Problema epistemológicos de las disciplinas de gestión", inscripción del 15 al 31/10 de 1980; "Historia de las Ciencias", referido a "Historia de la física en la Argentina", del 15 al 31/10 de 1980; "Arqueología Argentina - Fundación Majdedalan", sobre "Tipología y dispersión de las hachas de piedra pulida en nuestra región argentina", del 15 al 31/10 de 1980; "Ciencias de la Educación - Antonio Epifanio Díaz", referido a "Bases para una nueva estructuración de la enseñanza del adulto", del 15 al 31/10; "Profesor Renato Gegré", sobre "Enfermedad tromboembólica (otorrinolaringología, voz y cirugía), del 1º al 15/7 de 1980.

La nómina de premios incluye además a "Estímulo María de los Dolores Gantes de Mora", sobre el tema "Geriatría", inscripción del 15 al 30/7 de 1980 e "Ingeniero Luis A. Huergo" destinado al autor o autores de un trabajo sobre ingeniería realizado o publicado en la Argentina, inscripción del 15 al 31/10.

Los premios consisten en medalla, diploma y la asignación monetaria a indicar en cada caso. Los trabajos deben ser originales o inéditos y contribuir al avance del conocimiento científico y su proyección tecnológica, lo que implica poner el acento en la creatividad e inventiva.

Los interesados pueden solicitar información en la secretaría de la academia, Junín

Programa de Radio y TV

Ofrecemos a continuación los programas de acuerdo con el detalle que nos han suministrado para hoy las respectivas teleemisoras y Radio Nacional:

Canal 7 - Mendoza

12.15 Chart... ajuste con ... música electa.
12.28 Efemérides Argentina.
13.00 Concierto al mediodía.
13.30 El Chav...
14.30 Combat...
15.30 Hondo...
Llena d... estreno)
Garcés, ...
Raúl Fu...
La salu... hijos.
Buenas ... gusto.
Trampa ... para un soñador. (Teleteatro estreno), con Antonio Grimau, Cristina Albero, Eva Dongé, Luis Dávila y gran elenco.
Festival infantil, con Pipo Pe... actor.
Ocho s... suficientes. (Serie e... reno).
Noticier... 7.
Esta n... hoy: "Los ... amor. (Teleteatro ... Elcira Olivera ... Mariana Karr, ... y gran elenco. ... de nuestros ... ardes, mucho

23.30 Brigada especial.
0.30 Línea de batalla.
1.00 Mensaje de la noche.

Canal 9 - Mendoza

18.00 El club de los amiguitos.
18.25 Adelante en el tiempo.
18.30 Bonanza.
19.30 Andrea Celeste.
20.30 El show de Carlitos Balá.
20.55 Anticipos de noticiero.
21.00 Noticiero nueve.
22.00 Juego mortal.
23.00 Martín Luther King.
24.00 60 minutos.
1.00 Evangelicemos con María, palabras a cargo del padre Alfonso Milagro.

LRA 6 y LRA 34 Radio Nacional Mendoza

6.05 Por los senderos de la Patria.
6.30 Efemérides argentinas.
6.35 De Villoldo a Piazzolla.
7.00 La voz del Año Mariano.
7.30 Simplemente instrumental.
9.05 Variedades musicales.
10.00 Defensa civil.
10.10 De raíz nativa.
10.30 Prohibido para mayores.
10.45 Tiempo de tangos.
11.00 Danzas y cantares tradicionales.
11.30 Selección típica.
12.00 Concierto de mediodía.
13.00 Panorama informativo.
13.10 Ecos de Madrid.
13.35 Sobremesa folklórica.
14.05 Argentina en el quehacer cultural. (Plástica).
14.20 Al estilo disco.
14.35 Mosaico tanguero.
15.00 Exitos populares.
15.30 La voz de la esperanza.
15.40 De Cuyo al litoral.
16.00 El libro leído
16.15 Discoteca de América.
16.30 La voz de Alemania.
16.45 Música ciudadana.
17.00 Panorama informativo.
17.10 Concierto de la tarde.
18.05 Tango y folklore.
18.30 El cobre de los recuerdos.
19.05 Folklore en 960.
19.30 Melodías.
20.00 Intérpretes argentinos.
20.30 Panorama informativo.
20.45 Joyas musicales.
21.00 Efemérides musical.
21.30 De nuestra discoteca.
22.00 Teatro breve: "Sala de espera", obra en un acto de Josefina Martínez Alinari.
22.25 Pequeño concierto.

CINES Y TEATROS

CENTRO

AMERICA - Hoy de 14 a 24 hs. "VISITANTE DEL MAS ALLA" y "EL SATANICO DR. NO". - Prog. proh. men de 18 años.

CENTER - Hoy 14 a 24 hs. Proh men. 18 años "BUSCO MI DESTINO" y CALIFORNIA SUITE".

CINEMA - Hoy 14 a 24 hs. Apto todo público - "PATRULLERO 777" y "GRACIAS A DIOS, ES VIERNES".

CITY - Hoy 14 a 24 hs. Proh. men 18 años "EXPRESO DE MEDIANOCHE" y Variedades.

CONDOR - Hoy 14 a 24 hs. - "PARES Y NONES" y "¿QUE PASA DR.?".

LAVALLE - Hoy 14 a 24 hs. - Proh. men. 18 años "EL SEMINARISTA" y "DOÑA FLOR Y SUS MARIDOS".

OPERA - Hoy 14 a 24 Hs. "EL DIOS DE LOS CANIBALES" y "EL SOCIO DEL SILENCIO". - Proh. men. 18 años.

PREMIER - Hoy 14 a 24 hs. "LA SECTA DEL DIABLO" y "GRUPO DE VALIENTES". - Proh. men. 18 años.

SELECTRO - Hoy 21 hs. Proh. men. 18 años. "IFIGENIA" y "EL ANIMAL".

REX - Hoy 14 a 24 hs. "CIUDAD EN LLAMAS" y "LOS GANSOS

ROXY - Hoy de 14.15 a 24 hs. "EL CHAVO". Complementa: "El Show de los Circos más grandes del Mundo" Programa apto para todo público.

AUTOCINE EL CERRO - Hoy 21.30 hs. "JINETES DEL VIENTO" y "JOE Y MARGARITO"

AUTOCINE BROADWAY - Hoy 21.30 hs. "EL HOMBRE ARAÑA" y "SU EXCELENCIA".

GRAN AUTOCINE MENDOZA - Hoy 21.30 hs. "UN PEQUEÑO ROMANCE" y "ME LLAMAN CIPOLLA COLT".

GODOY CRUZ

PLAZA - Hoy a las 21.45 hs.: "El que rompe paga" y "Secretos inconfesables de una azafata".

SPORTSMAN - Hoy 21.30 hs.: "Rocky II" y "Ahora me llaman el magnífico", apto para todo público.

MAIPU

IMPERIAL - Hoy a las 21.30 hs.: "El exorcista" e "Intimidades de una cualquiera".

SAN MARTIN

CERVANTES - Hoy noche a las 21.45 hs.: "Una pistola en manos del diablo" y "Vuelven los

AUTOCINE DEL ESTE - Hoy 21.45 hs. "Una ventana al cielo" y "Aeropuerto 80".

MAYO - Hoy a las 21.45 hs.: "Desafío en Texas" y "Aquí vive el horror".

MONUMENTAL - Hoy a las 21.30 hs.: "Y ahora me llaman el estafador" y "Nos encontraremos en el infierno".

RIVADAVIA

ARGENTINO - Hoy a las 21.30 hs.: "Escape en Atenas" y otro estreno.

DUCAL - Hoy noche 21.30 hs. - "Juego sucio" y "El campeón".

SAN RAFAEL

GRAN SUR - Hoy 21.45 "Enfermera de noche" e "Invasión OVNI".

IDEAL - Hoy 14 a 24 hs. Proh men. 18 años. "Un casto varón español" y "Estremecimiento"

ROMA - Hoy 14 a 24 hs. "S.O.S. Concorde" y "2 alegres aventureros".

ANDRES - Hoy 21.45 "Explosión de furia" y "Fortaleza prohibida".

GENERAL ALVEAR

ESPAÑA - Hoy a las 21.30 hs.: "Rolando Rivas taxista" y otro estreno.

ACEROS INOXIDABLES

CHAPAS - Barras - Tubos - Electrodos - Alambres - Planchuelas
Chapas perforadas - Accesorios - Distintos usos, tipos, medidas y espesores. Tubos acero inoxidable $ 4.914 + iva

PRODIMET Sociedad Anónima

Importadores Representantes en Cuyo:

Oliveira-Fórmica s.r.l.

Pascual Toso 54 - Tel. 255582 - San Jose - Mendoza

Empresa Metalúrgica Necesita

TORNEROS Y FRESADORES

SE REQUIERE: Oficiales Torneros con experiencia en Hidrocopiadora - Oficiales fresadores con tres años de experiencia anterior en igual cargo.

SE OFRECE: Excelente remuneración y posibilidad de horas extras.

PRESENTARSE EN: CARRIL CERVANTES 1905 - GODOY CRUZ MENDOZA

5|2|F|72289|6 2

CENTRO OPTICO

— VIÑA DEL MAR —

ANTEOJOS RECETADOS Y PARA SOL
de prestigiadas marcas de todo el mundo. -- Despacho ultrarrápido de su receta.

Calle VALPARAISO 651 - L. 12-A - (2º Piso)
GALERIA FLORIDA — VIÑA DEL MAR
Al presentar este aviso recibe un 10% de Descuento

5|2|C|444|5|2

SU PEUGEOT 0 km. EN 20 ó 50 MESES

SIN INTRES

Infórmese en San Martín 13
(Galería Mendoza) - Local

Cuota Mensual $ 4.284
Plan Ahorrevio

5|2|F|72256|8|2|A

ORO

SUPERO CUALQUIER OFERTA
— COMPRUEBELO —
GARIBALDI 110 . MENDOZA

30|1|C|687|5|2|D

ORO

PLATA BRILLANTES
PRECIO INTERNACIONAL
pegado ascensor LV10
SAN MARTIN 1608-Mza.

FIAT 128 1977

$ 15.000.000

SAN MARTIN 1150
GODOY CRUZ

5|2|F|72205|6|2

NECESITAMOS 2 APRENDICES ADELANTADOS CHAPISTAS

— SUELDO SUPERIOR A CONVENIO —
POSIBILIDADES DE PROGRESO

CARROCERIAS LA PORTEÑA

VICTOR HUGO 187 — GODOY CRUZ — MENDOZA
Presentarse en horario de comercio

5|2|F|72185|5|2

TORINO Grand Routier

— 1978 —
A/Acdo y D. Poten.
$ 34.000.000
San Martín 1150 - G. Cruz

5|2|F|72207|6|2

SECRETARIA/O

Para tareas administrativas. - REQUISITOS: Perito mercantil, redacción propia y dactilografía, edad de 21 a 25 años, experiencia previa. - Escribir detallando datos completos y pensiones a: POSTE RESTANTE C. V. (47) - Diario LOS ANDES

5|2|C|272|5|2

CHOFER

PARA REPARTO DE MERCADERIAS

Presentarse en ELECTRICIDAD VIRDO
Lavalle 255 - Mendoza

5|2|F|72164|5|2

EN 5ta. SECCION

OLASCOAGA Esq. ROCA, CASA ANTIGUA 300 m2.
$ 650.000 EL m2.

PELLEGRINI 795 — GODOY CRUZ — TELEFONO 271215

5|2|F|72214|5|2

FINCA 20 HECTAREAS

En La Holanda - Lavalle. Totalmente trabajadas. Derecho agua, pozo, herramientas, 2 casas. VENDO URGENTE

PELLEGRINI 795 — GODOY CRUZ — TELEFONO 271215

5|2|F|72215|5|2

Bodega Alquilo

— VENDO —
2.500.000 LITROS
MEDIA AGUA - SAN JUAN
TELEFONO 246647

5|2|C|387|5|2

DEPARTAMENTO KOLTON

Frente Plaza España, 2 dormitorios, 2 baños, dependencias.
Amplio patio - Total $ 130.000.000

PELLEGRINI 795 — GODOY CRUZ — TELEFONO 271215

5|2|F|72213|5|2

Departamento

Sobre calle SAN MARTIN, vendo, tres dormitorios, dos baños, dependencias de servicio, teléfono, calefacción, refrigeración, $ 220 millones. Facilidades. Tel. 259552

5|2|F|72247|5|2

ARANGUEZ

AUTOMOTORES
VENTAS - PERMUTAS
— CONSIGNACIONES

PEUGEOT 504 XSE	74
Inmejorable - $ 22.000.000	
FALCON DE LUJO	71
Excelente - $ 14.500.000	
FALCON 221	69
Muy bueno - $ 12.000.000	
R - 6	74
Muy bueno - $ 12.500.000	
CITROEN	74/75
Muy buenos - $ 8.000.000	
CITROEN 2 CV	66
$ 4.000.000	
FIAT 1500	
$ 7.800.000	
AMI 8	71
$ 7.200.000	
PEUGEOT T4B	71
A estrenar - $ 11.500.000	
R-4	68
Muy bueno - $ 5.800.000	

SAN MARTIN 909 - LUJAN

5|2|F|72187|5|2

ORO

$ 20.000, $ 30.000, $ 41.000 Gr. Of.
Rescato Pólizas - Compro Joyas
Monedas y Relojes Antiguos
NECOCHEA 62 - LOCAL 15 - Mza.

5|2|F|72173|23|2|A

DODGE 1500 - 1,8 1977

$ 20.500.000

SAN MARTIN 1150
GODOY CRUZ

5|2|F|72205|6|2

Técnica Química Industrial

Ofrécese con Amplias Referencias y Experiencia
TELEFONO. 258250

5|2|F|72265|5|2

CAMIONES VOLCADORES

— TIENE TRABAJO EN CIUDAD —
COLON 185 5to. PISO ESC. 1

5|2|C|338|5|2

¿ORO?

No Venda Sin Consultarnos...
Compro cubiertos de plata etc.
Alhajas y Brillantes
SAN MARTIN 1 casi Esquina
GODOY CRUZ

F|69901|Pte.|A

Ford Falcon 1971

VENDO CONTADO
25 DE MAYO 37,
LAS HERAS

3|2|C|866|7|2|A

JEFE COMPRAS DE REPUESTOS

CON EXPERIENCIA Y ANTECEDENTES
Escribir a: H. H. B. — Beltrán 536 — Ciudad

5|2|F|72180|10|2|A

BOTELLAS

de 1 lt. - Sin uso - Empaquetadas de fábrica - VENDO

PERU 1008 - Cdad. - TEL. 248506

5|2|C|434|5|2

SADE S.A.C.C.I.H.M.

Necesita: OFICIALES CARPINTOS
MEDIO OFICIALES CARPINTEROS
OFICIALES ALBAÑILES Y AYUDITES

Se ofrece Jornal sobre Convenio - Presente:
CARRIL MAZA S/N. - Frente Bº Canciller - Mai- Mendoza

F|71857|5|2

GUIA PROFESIONAL

MEDICOS

ASMA Y ALERGIA

Dr. LUIS BROITMAN
ALERGIA
Patricias Mendocinas 634 - Planta Baja. Local 9. Teléfono 249907. Se atienden mutuales.

4|6|F|65673|Pte.|A

OCULISTAS

DOCTOR
LUIS F. AGUINAGA (h.)
28 - I - 80: SAN MARTIN 1432
MEDICO OFTALMOLOGO
Nuevo domicilio a partir del 28-1-80: San Martín 1432. - 2º piso. 216183. CIUDAD.

4|1|F|65299|Pte

CLINICA de OJOS

Atendida por los Doctores:
Aguinaga - Aguinaga (h.)
Dale - Guerrero - Gerzon
Lange - Livellara - Marchevsky
- Pena - Stone - Zeolite

Consultorio continuado de 8 a 21 horas. Guardias permanentes. Atención de particulares, mutualizados y obras sociales.
AVENIDA ESPAÑA 888
TELEFONO 248856

29|9|F|Pte

Dr. M. MARCHEVSKY
MEDICO OCULISTA
Consultas de 11.30 a 12.30 y de 16.30 a 20.30 horas. Rioja 1130. Teléfono 247996. 12|10|F|Pte

---

Dr. JAVIER C. ODORIZ
Dr. ALFREDO STONE
Dr. CARLOS I. ZEOLITE
MEDICOS OFTALMOLOGOS
Clínica y cirugía de ojos
Colón 634. 1º D. Teléfono 291216

18|7|F|33814|Pte

INSTITUTO ZALDIVAR
Dr. Zaldivar - Dra. Mistell
Avda. Emilio Civit 685 - Ciudad
Teléfonos: 257000 - 257100. Pte

INSTITUTO DE OFTALMOLOGIA
Dras. Moreno de Mulet y Santamarina de Fernández. Dr. Abraham. 9 de Julio 2142. Tel. 253032
Turnos.

23|10|F|55543|Pte

DOCTORA
O. BRUGNOLI DE PAGANO
Médica oculista. - Particulares y mutuales. Gutiérrez 672. Ciudad
Teléfono 250482

15|12|F|61129|Pte.

CENTRO OFTALMOLOGICO
Guarnieri - Labat - Segarra
MITRE 565 - Turnos: 240668

22|1|F|69278|Pte

PARTERAS

DELIA MASCAREÑO DE GOMEZ
OBSTETRICA NACIONAL
Pedir turno. Pellegrini 945. Godoy Cruz Tel. 270422 24|10|F|Pte

---

CLARA LANDESMAN
PARTERA NACIONAL
Pedir Turno. Torcuato Di Tella 351
Teléfono 228620 - Barrio Parque, Godoy Cruz.

1|2|F|71295|11|2

Avisos Clasificados

Compra y Venta de Propiedades

AA/PROPIETARIOS, confíenos la venta de su inmueble, nuestra larga experiencia en el ramo le garantizan una venta rápida y ventajosa. Solicite tasador sin compromiso. Provivienda Inmobiliaria. Perú 1214, t. 255813-218277.

4|2|C|822|8|2

AAA LIQUIDO lote 423 m2., edificación modesta, proximidades hospital Español, $ 35.000.000. - Verdadera oportunidad. ABC Inmobiliaria, San Martín 254, Godoy Cruz, Tel. 227011.

5|2|F|14284|5|2

AAA BARRIO Bombal líquido departamento planta baja, 3 dormitorios, dependencias, por traslado $ 110.000.000 con amplias facilidades. ABC Inmobiliaria, San Martín 254, Tel. 227011.

5|2|F|14285|5|2

AAA GODOY CRUZ linda antisísmica, 3 dormitorios, fondo, jardín. Oportunidad $ 75.000.000. - ABC Inmobiliaria, San Martín 254, Godoy Cruz, T. 227011.

5|2|F|14236|5|2

A-A- PROPIETARIOS compramos casas, departamentos, lotes, pedidos urgentes. Nicolás Avellaneda 125. 258543-251597. Godoy & Pelaia.

3|1|F|65123|Pte.

A INTERESADOS con préstamos bancarios, chalecito Sexta Sección, antisísfica, 2 dormitorios, demás dependencias completas. $ 60.000.000. Casa Cecco, Colón 617, Mendoza. Tel. 243330.

4|1|F|72046|5|1

A ESTRENAR Sexta, finísima americana, amplias comodidades, $ 235.000.000 financiados. - Tel. 230730.

4|2|C|216|9|2

A ARIZU casa gran categoría, 4 dormitorios, $ 235.000.000 contado, $ 58.750.000 3 años financiación. Mitre 574, Oficina 31, Mendoza, teléfono 241540. Horario comercio.

5|2|F|72177|5|2

A - DUEÑO vende lote 700 m2. con 13 frente, Remedios Escalada y Rivadavia, Dorrego, 5 cuadras plaza Godoy Cruz. Otro en Costanera y Maipú. Llamar teléfono 222641.

5|2|C|342|5|2

A ESTRENAR, 3 dormitorios, cocina comedor, living comedor, baño, garaje y patio, $ 100.000.000. Ente. Colón 627. Teléfono 247708.

5|2|F|72162|5|2

A METROS Belgrano y Leonidas Aguirre, ciudad, vendo edificio con salón comercial, 300 m2., oficinas, además departamento completo, 460 m2., $ 380.000.000. Casa Cecco. Colón 617. Mendoza. 243330.

5|2|F|72166|5|2

A OPORTUNISTAS vendo 50%, propiedad 398 m2., calle Remedios Escalada 2912, Dorrego, funciona negocio venta automotores, teléfono instalado. Acepto automotor.

5|2|F|14268|5|2

A ESTRENAR, gran categoría, Barrio Bombal, amplia recepción, biblioteca, 4 dormitorios, 3 baños, dependencias, 2 cocheras, patio, jardín, $ 390.000.000. Casa Cecco. Colón 617. Mza. 243330.

5|2|F|72167|5|2

A - CASA esquina salón comercial, buena ubicación. Godoy Cruz vendo, permuto - 247766.

5|2|F|72281|5|2

A - GOMERIA excelentes ventas, buenas maquinarias, excelente ubicación. Vendo, permuto. - 247766.

5|2|F|72282|5|2

ATENCION verdadera oportunidad, ideal ubicación, living comedor, cocina comedor, comedor diario, escritorio 4 dormitorios, dep. servicio. Total $ 300.000.000. Contado: 30%, saldo: cuotas sin interés. Permutas general. Nicolás Avellaneda 125. 258543 - 251597. Godoy & Pelaia.

3|2|F|72000|5|2

ANTISISMICA San José, con salón comercial, galpón, fuerza, teléfono, sobre Carril Nacional. Oportunidad $ 110.000.000. Recíbese casa. Ente. Colón 627. Teléfono 247708.

5|2|F|72163|5|2

AMERICANA nueva, una planta, jardín, Barrio Trapiche, G. Cruz, 3 dormitorios, 2 baños, dependencias, cocheras, patio, pesos 135.000.000 Casa Cecco. - Colón 617. Mza. 243330.

5|2|F|72165|5|2

AVENIDA San Martín Sur, dpto. estrenar, cochera, 2 dorm., pesos 90.000.000. Canizo Puebla. Teléf. 247949.

5|2|F|72192|5|2

ANTISISMICAS Barrio Comercio, Godoy Cruz, 3 dormitorios, teléfono, cochera, 69.000.000, 2 dormitorios, 52.000.000 contado. Recibo vehículo. Ancor Inmobiliaria. Rioja 1356.

5|2|C|343|5|2

AMPLIO departamento completo, un dormitorio, 45.000.000. Entre Ríos Mts. San Martín. 248624.

5|2|C|332|5|2

AL CONTADO compro casa modesta o departamento. Teléfono 251570. Urgente.

4|2|C|067|7|2

AL CONTADO compro casa, departamento antisísmico, adobe, cualquier zona. Tel. 240351.

5|2|C|401|5|2

ANTISISMICA 4 dormitorios, sótano, cómodos ambientes, Francisco de la Reta 209 San José.

5|2|C|429|5|2

ANTISISMICA dos plantas 4 dormitorios Pedro Molina. Vendo - Permuto. San Juan 456 Ciudad.

5|2|F|72233|5|2

ANTISISMICA nueva tres dormitorios 65.000.000 plan banco. - 290593, de tarde.

52|C|421|5|2

AMERICANA 6ª Sección, 1 planta, 3 dorm., living-com., dep. de servicio y cochera doble. Total $ 230.000.000 ofac. Sapunar. San Lorenzo 315 Tel. 290457.

5|2|F|72238|5|2

ANTISISMICA en calle Cobo. Dorrego, 2 dormitorios, todos los servicios, terraza, vendo 75.000.000 tratar Urquiza 84, Las Heras, teléfono 232021.

5|2|T|4654|7|2

ANTISISMICO, 3 dormitorios 55.000.000, casa Barrio Laprida. Plan Banco vendo - 225579.

5|2|T|4957|5|2

BARRIO Santa Ana vendo casa 2 dormitorios, cocina, living comedor, garaje, con buen fondo. Rioja 204, Tel. 245685.

5|2|F|72318|5|2

CASA modesta bien ubicada, cuatro habitaciones, garaje, pesos 30.000.000. - Maipú 119, Godoy Cruz.

5|2|C|380|5|2

COMPRO parral bueno, veinte hectáreas, algo tierra, buen contado. 221252.

5|2|C|380|5|2

CON $ 5.000.000 lote, 2 habitaciones, Villa Nueva. Con $ 7.000.000 casita esquina mixta; con pesos 10.000.000 antisísmica a terminar habitable. Ambas agua, luz, R. de la Cruz. Permuto, escucho ofertas. Juárez. Tel. 262650 de 8 a 14 y de 17 a 22 horas. Libertad 885, Villa Nueva.

5|2|F|72295|5|2

CON $ 18.000.000 salón 5x6 antisísmico, frente calle Godoy Cruz, Buena Nueva, agua, luz, pavimento, 300 metros terreno, cierres completos, ideal para cualquier negocio (desocupado) Total $ 36.000.000. Escucho ofertas: Juárez, Tel. 262650, de 8 a 14 y de 17 a 22 horas. Libertad 885, Villa Nueva.

5|2|F|72294|5|2

CASITA antisísmica, tres dormitorios, baño, patio, terraza, sótano, ubicada muy cerca de Gigante, además consta de terreno para galpón, depósito, salida a dos calles, $ 120.000.000 total, 50% contado y saldo 2-3 años, recibo automóvil, terreno, casa. Montevideo 77.

5|2|F|72258|5|2

COMPRO casa 3 dormitorios hasta $ 150.000.000. Teléfono 25592?.

5|2|F|72250|6|2

CIUDAD 400 m2. cuatro dormitorios, servicios. Valor terreno escucho propuestas. 290593.

5|2|C|421|5|2

COMPRO departamento, casa, 2 - 3 dormitorios, valor aproximado 80.000.000 - 230838.

5|2|C|450|7|2

COMPRO casa o departamento, buena ubicación, pago contado - 252537.

5|2|C|454|5|2

CASA mal estado, terreno 10x50 algunos materiales construcción cerca Barrio Santa Ana. Villa billiaria. Av. España 1248, 1º Piso Nueva, $ 17.000.000. Jorba Inmo-11. Tel. 253595.

5|2|F|72284|5|2

CHACRAS DE CORIA vende dueño casi Besares Oeste 2.800 metros todos servicios. 25.000 metros. Facilidades - 217056.

5|2|T|4628|5|2

DEPARTAMENTO sobre Entre Ríos, cerca San Martín, ciudad, un dormitorio, demás dependencias completas. - Pesos 40.000.000 - Casa Cecco, Colón 617, Mendoza, Tel. 243330.

4|1|F|72045|5|1

DISPONEMOS casas, departamentos antisísmicos, adobe vigado. Facilidades. Consulte teléfono 240351.

5|2|C|401|5|2

DEPARTAMENTO céntrico frontal, impecable, dos dormitorios, living, baulera, tendedero, balcón, teléfono, $ 115.000.000. Propietario. 216346.

5|2|C|350|5|2

DEPARTAMENTO semipiso, cerca plaza Independencia, hermosos balcones, 3 dormitorios, 2 baños, dependencias, estar, $ 175.000.000. Casa Cecco. Colón 617. Mendoza, 243330.

5|2|F|72170|5|2

DEPARTAMENTO frontal, planta baja, Barrio Comercio, Godoy Cruz, 58.000.000. Acepto plan banco. Ancor Inmobiliaria. - Rioja 1356.

5|2|C|343|5|2

DESEO comprar o alquilar casa Bº Judicial. Teléf 246799, de tarde.

5|2|C|355|5|2

DEPARTAMENTO antisísmico interno en Villa Nueva, 2 dormitorios, comedor, cocina, baño, patio, $ 37.000.000, acepto plan banico. Basile. Bandera de los Andes 4031, Villa Nueva.

5|2|F|72333|5|2

DEPARTAMENTO frontal metros calle San Martín Godoy Cruz, todos servicios 52.000.000. Acepto oferta contado. Lencinas. San Martín 708 - 228110 - Godoy Cruz

5|2|C|427|5|2

DEPARTAMENTO amplio en ciudad, 3 dormitorios con dependencias de servicio, gran living comedor, 236 m2. cubiertos y 600 m2. de jardín $ 325.000.000. Contacto 9 de Julio 1221. Teléfonos 231199 y 258776.

5|2|F|7224|7|2

DEPARTAMENTO céntrico: Vendo, sobre calle San Martín, tres dormitorios, dos baños, pieza y baño de servicio, calefacción, 2 acondicionadores de aire, teléfono, $ 160.000.000, recibimos ofertas. Jorba Inmobiliaria. España 1243. Of. 11. Teléf. 253595.

5|2|F|72283|5|2

DEPARTAMENTO frontal planta baja. Vende en monoblock calle Pellegrini, 2 dormitorios, todos los servicios y teléfono vendo. 65.000.000. Tratar Urquiza 84. Las Heras, teléfono 232021.

3|2|T|4655|7|2

¡¡¡FINCA Compro!!! viñedos, olivares productivos, Aristides Villanueva 451 - Cicchitti.

30|1|F|70997|10|2

FINCA de una a veinte Has. con viña, parral o chacras vendo. - Rioja 204, Tel. 245685.

5|2|F|72319|5|2

FINCA 10 Has. Corralitos, viñedos, chacra, frutales, casa, riego, pozo 8', animal, herramientas, con cosecha. Total 135 millones. - Castillo Moreno, Catamarca 115, Teléfono 245391.

5|2|F|72267|5|2

FINCA Costa Araujo 5 hectáreas viña frutales casa antisísmica. Vendo permuto. Tel. 242359.

5|2|F|72235|5|2

GALPON 100 m2., total 336, todos los servicios. Facilidades. Montecaseros 2645.

5|2|F|72201|5|2

HOY únicamente transfiero carpeta Barrio Alta Mendoza, con documentación de cancelación terreno, en $ 1.350.000. Teléfono 271674.

5|2|T|4636|5|2

LOTE vendo urgente, pavimento, todos los servicio, Godoy Cruz, recibo ofertas T. 240351.

5|2|C|401|5|2

LOTE Barrio Trapiche, G. Cruz, 200 m2. vendo. Casa Cecco. Colón 617. Mendoza. 243330.

5|2|F|72171|5|2

LOTE 220 metros barrio Santa Ana, sobre Cabildo, $ 9.500.000. Basile 262356.

5|2|F|72332|5|2

LOTE sobre Belgrano, cerca plazoleta Barraquero, G. Cruz, 800 m2. con 20 frente, además casa antigua muy buena, $ 125.000.000 Casa Cecco. Colón 617, Mendoza. 243330.

5|2|F|72172|5|2

LOTE vendo 250 m2, $ 15.000.000. Bernardo Ortiz 1200, Bº Parque, Godoy Cruz.

5|2|F|14269|5|2

LOTE esquina pegado a Feria de Guaymallén, 2.600 metros, pesos 65.000.000 total. Sarmiento 1224, San José, Tel. 263754.

5|2|C|440|5|2

MORON c|San Martín, casa material antigua, semi interior, 2 dormit., $ 52.000.000. Canizo Puebla. Tel. 247949.

5|2|F|72191|5|2

OPORTUNIDAD: mixta en Las Heras, techos de tejas, dos dormitorios, baño, cocina, garaje, patio, todos los servicios. - Vendemos $ 25.000.000. Tratar Montevideo 77.

5|2|F|72260|5|2

PROPIETARIO vendo departamento tres ambientes, patio, fondo, Guaymallén, troley, micro puerta. Recibo vehículo. Tel. 223581.

5|2|F|72182|5|2

REGALO casa como terreno a metros plaza Maipú 1.000 metros cuadrados. San Juan 456 Cdad.

5|2|F|72232|5|2

TERRENO en Guaymallén 2.232 m2. Salida dos calles (Barcala, Fco. de la Reta). Todos servicios, recibo antisísmica. 230749.

3|2|C|586|5|2

VENDO, permuto por vehículo, departamento modesto en Gllén. Mitre 568, San José. 5|2|C|393|5|2

VENDO casa antisísmica económica en barrio Suárez, con algunos materiales para su terminación. - Precio total pesos 28.000.000. Tratar en Catamarca 321, Mendoza.

5|2|C|409|5|2

VENDO, dpto. muy céntrico, amoblado, todos los servicios. - Llamar 224030.

5|2|C|338|5|2

VENDO departamento sobre 9 de Julio esq. Sarmiento, 2 habitaciones, cocina, living. Frontal. Teléfono 252227.

5|2|C|420|5|2

Compra y Venta de Negocios

FARMACIA vendo, rentabilidad grande, buena ubicación. Tratar Espejo 785, Mendoza.

4|2|F|72068|6|2

VENDO la mejor frutería y verdulería de la 5ª Sección, ventas a comprobar; recibo auto, camioneta. Pueyrredón 527. Ciudad.

5|2|C|377|5|2

VENDO o permuto kiosco Godoy Cruz, excelente ubicación, antisísmico. Tratar: Leguizamón 92. Godoy Cruz 16 hs. en adelante.

5|2|C|378|6|2

VENDO verdulería, frutería, por no poder atender 2.500.000. Tratar Ayacucho 546 Cdad.

5|2|C|461|5|2

VENDO o permuto por casa o automóvil regia zapatería de dama, excelentes ventas mensuales, privilegiada ubicación en calle 9 de Julio. Tratar en Catamarca 321, Mendoza.

5|2|C|409|5|2

Compra y Venta de Muebles

'AA" AMITRANO martillero, Tel. 247711 - Aristides Villanueva 332 Ofrezca muebles, antigüedades, artículos hogar. Anticipo $$$.

26|2|F|95611|Pte

AA BENTURINO, Teléf. 248730 - 244335 - Martillero. Av. Colón 669, Mendoza. Ofrezca muebles Antigüedades. Art. del hogar, maquinarias, dinero al instante.

25|10|F|Pte

a SELLA Tel. 247447. Martillero, Tiburcio Benegas 776, ofrezca muebles, artículos del hogar, máquinas usadas. Dinero en el acto.

11|2|F|092|Pte.

Compra y Venta de Automotores y Cubiertas

A INTERESADO directo Dodge 1500 1973 toda prueba vendo, $ 12.000.000 contado. - Lavalle 1034, Godoy Cruz, Mendoza.

5|2|C|403|5|2

A PEUGEOT 504 1978, 1977, 1976, 1975, 1974 y 1973; Peugeot 404 1974, 1972, 1971, 1970 y 1966. - Vendo, permuto, facilidades. - Vicente Zapata 236.

5|2|F|72251|8|2

A - FALCON de Lujo 1973; Peugeot 504, 72 Peugeot 404, 68; Fiat 600, 73, vendo. Pedro B. Palacios 1160. Costanera.

52|F|72328|5|2

A - RENAULT 6, 1973 vendo. Pedro B. Palacios 1160. Costanera.

5|2|F|72331|5|2

A - TAUNUS cupé 75 impecable, 26.000.000. Permutas, facilidades 221875.

5|2|F|14272|5|2

A 100 millones contado Renault 4 L, 65, saldo mínima cuota. Federico Moreno 1819.

5|2|T|4659|5|2

ATENCION Falcon 1967, 1968, 1969 $ 2.500.000, cuotas. San Martín 2752.

5|2|C|408|6|2

ATENCION Peugeot 404 1973 - 504 1971, $ 3.800.000, cuotas. - San Martín 2752.

5|2|C|408|6|2

ATENCION Peugeot 1966 y Fiat 1500 1967, $ 2.500.000, cuotas. San Martín 2752.

5|2|C|408|6|2

ATENCION Chevrolet Super 1974 $ 3.500.000, cuotas, permuta. - San Martín 2752.

5|2|C|408|6|2

ATENCION Citroen 1967 lindo, $ 1.500.000, cuotas. San Martín 2752.

5|2|C|408|6|2

ATENCION Peugeot diesel 1978, $ 8.000.000, cuotas, permuto. - San Martín 2752.

5|2|C|408|6|2

ATENCION Falcon 1973, 4ª 1,88, pesos 6.000.000, cuotas. San Martín 2752.

5|2|C|408|6|2

AMI 8, 1972, beige, excelente estado, $ 8.500.000, facilidades, permutas. Perú 2950. Ciudad.

4|2|C|067|7|2

AUTOS: Peugeot 504 1978, 1975, 1973; Fiat 125 1976, 1975; R-12 1975, 1973; Dodge 1500 1973; R-6 1973; Chevy 1972; Unión 1967; Fiat 600 1967. Vende, permuta, financiación. Peña Hnos. Vicente Zapata 236.

5|2|F|72252|8|2

AUTOMOVIL Rambler 1963, camioneta Chevrolet 1971, vendo, permuto. San Juan 456, ciudad.

5|2|F|72234|5|2

BICIMOTO Pumita 77, vendo. Teléfono 242687.

5|2|T|4643|5|2

BUENISIMO Fiat 600 mod. 64. San Martín 2764. Las Heras.

5|2|C|139|5|2

BUEN Renault 4-L 1967 permuto, financio. Patricias Mendocinas 2623. Mendoza.

5|2|F|72270|5|2

CAMION Dodge DP 800 1974 artillero, frenos de aire, carrocería con barandas volcables, poco uso, pintura nueva completa, bien de cubiertas, $ 49.500.000 listo para trabajar, facilidades, permutas. Perú 2950. Ciudad.

4|2|C|067|7|2

CUPE Fiat 125, celeste, pocos kilómetros, una sola mano, pesos 14.500.000, facilidades, permutas. Perú 2950. Ciudad.

4|2|C|067|7|2

COMPRO auto 62 - 67 mediano, grande. Pago contado, Lavalle 1094. San José. Dpto. 2. Gllén.

5|2|C|331|5|2

CUPE Torino 1973 nuevita, líquido hoy. Lamadrid 333. Ciudad. Tel. 249271.

5|2|C|341|5|2

CUPE 35, 1.500.000. - 25 de Mayo 1621. Dorrego.

5|2|C|370|5|2

CAMION D. P. 800, 77, carrozado, pocos Kms., de fábrica; recibo auto, camioneta. Pueyrredón 527. Ciudad.

5|2|C|377|5|2

CAMIONETA Citroen 1964, financio. Avellaneda 588. Ciudad. De tarde.

5|2|F|72211|5|2

CITROEN 2 CV 1969, impecable, vendo. Sarmiento 2445. Godoy Cruz.

5|2|F|72209|5|2

COMPRO automóvil, camioneta a particular, pago contado. Belgrano 1250, Godoy Cruz.

5|2|C|433|5|2

CAMION Dodge DP 600 - 1967 vendo con motor grande 75, engomado con 1000, freno de aire, listo para trabajar, $ 30.000.000. Carril Rodríguez Peña, Km. 5, Luzuriaga, Maderas. José Allis, Maipú.

5|2|F|72230|5|2

COMPRO autos, pago contado. Fiat 1600, 128; Peugeot 504; Renault 12, Tel. 244788. Pedro B. Palacios 1160. Costanera. Automotores Giménez

5|2|F|72327|5|2

CAMION Dodge 65 naftero; Multicarga 76; Renault 12, 72, impecables, vendo, permuto. Fernández. Carril Nacional 5650. - Rodeo de la Cruz. 5|2|F|72330|5|2

CAMIONETA Fiat 1500, 1970, permuto - financio. Patricias Mendocinas 2623, Mza.

5|2|F|72273|5|2

CAMION Dodge 64 con volquete, naftero, impecable, vendo o permuto. Videla Castillo 2853|65, horario comercio.

5|2|T|4652|5|2

CITROEN 67. Muy bueno $ 3.600.000. Ortiz 1030. - Las Heras.

5|2|C|458|5|2

CHEVY Super 1972, naranja, pocos kilómetros, único por su estado $ 13.000.000, permutas, facilidades. Perú 2950. Ciudad.

CHEVY Malibú SS 1974 beige, pocos kilómetros, cubiertas nuevas, a toda prueba, $ 17.800.000, facilidades, permutas. Perú 2950. Ciudad.

4|2|C|067|7,2

CHEVROLET 66 impecable, vendo. Salta y Córdoba. (Playa).

5|2|C|30.|6|2

CHOCADO vendo Ami 8, 71, San Juan 957. Ciudad. Ofertas sobre cerrado en el lugar.

52|C|441|5|2

CHEVROLET Super 67, Citroen 3CV 75 - 69 vendo. Bandera de los Andes 3505, Guaymallén.

5|2|F|72324|5|2

CHEVROLET Super 1964, motor 1977, toda prueba, vendo, permuto. Lavalle 333. Ciudad.

5|2|C|478|5|2

DODGE 1500 1978, 1975, 1974, preciosos, únicos por su estado, $ 15.500.000 facilidades, permutas. Perú 2950. Ciudad.

4|2|C|067|7|2

DODGE DP600. Mod. 73, único por su estado, pocos kilómetros, con volquete Baco seminuevo, bien de cubiertas, $ 41.000.000, facilidades, permutas. Perú 2950. Ciudad.

4|2|C|067|7|2

DODGE 1500 - 1973 SPL de Lujo vendo, impecable de fábrica. - Tropero Sosa 284, San José.

5|2|C|435|5|2

DODGE 1500, 1979, vendo. Pedro B. Palacios 1160. Costanera.

5|2|F|72329|5|2

DODGE DP100 (Diesel), modelo 1979 vendo. Recibo vehículo menor. Terreno parte financiada. Moyano y López y Planes. Pedro Molina, Gllén. - Teléf. 258346.

5|2|C|448|6|2

ESTANCIERA 1966 buen estado. - Total $ 4.800.000. Facilidades. - Perú 928.

5|2|C|436|5|2

ESTANCIERA Ika 1960, oportunidad vendo, permuto. - Lavalle 333. Ciudad.

5|2|C|478|5|2

FIAT 128 IAVA 1977, rojo, 21.000 kilómetros, una joya, $ 18.000.000 se recibe permutas, grandes facilidades. Perú 2950. Ciudad.

4|2|C|067|7|2

FORD Falcon Futura 1977, motor 188 blanco, un espectáculo, 35.000 kilómetros de fábrica, "La locura", hay que verlo para creer. Perú 2950. Cdad.

4|2|C|067|7,2

FIAT 600 - 1965 vendo, de Mendoza, Maipú 464, ciudad.

5|2|C|407|5|2

FIAT 125, 1977, Potenciado, amarillo, poquitos kilómetros, verlo es comprarlo $ 20.800.000, facilidades, permutas. Perú 2950. - Ciudad.

4|2|C|067|7|2

FORD Falcon de Luxe 1975, motor 221, ladrillo metalizado, pocos kilómetros $ 20.800.000 facilidades, permutas. Perú 2950, Ciudad.

4|2|C|067|7|2

FORD Falcon Futura 1979, con dirección hidráulica y aire acondicionado, blanco, joya, contado y facilidades. Perú 2950, Ciudad.

4|2|C|067|7|2

FALCON de Lujo 72 dueño vende contado, 16.000.000. San Juan 28 Tel. 291617.

5|2|C|335|5|2

FIAT 1500 - 1966 buen estado. Total $ 5.800.000, facilidades. Perú 923.

5|2|C|436|5|2

FALCON 1969 de Lujo, impecable vendo, permuto. Belgrano 1250, Godoy Cruz.

5|2|C|433|5|2

FORD Falcon rural 1971 y 1970, permuto, financio. - Patricias Mendocinas 2623, Mendoza.

5|2|F|72269|5|2

FIAT 1600 modelo 1972 $ 9.500.000 facilidades. Joaquín V. González 1054, Dorrego.

5|2|C|418|5|2

FIAT 600 - 1965 contado ocasión. San Martín 281, Las Heras.

5|2|C|426|5|2

FIAT 125 1976, 1975; Fiat 128 1974; Fiat 1600 1972 1971. Vendo, permuto, facilidades. Vicente Zapata 236.

5|2|F|72254|8|2

FIAT 600, 1968, 1969, impecables, vendo, permuto. - Lavalle 333. Ciudad.

5|2|C|478|5|2

FURGONETA Citroen 1962 garantida vendo. Lavalle 333. Ciudad.

5|2|C|478|5|2

FORD Taunus G. X. L. 1976 único dueño, poco uso, vendo, permuto. Lavalle 333. Ciudad. Tel. 258491.

5|2|C|478|5|2

FIAT 600 - 63 vendo urgente. Remedios Escalada 2912 Dorrego.

5|2|F|14266|5|2

FIAT 128 - 1972 o permuto por vehículo del 70 en adelante. - Rioja 204, Tel. 245685.

5|2|F|72320|5|2

FIAT 600-74, Dodge 1500-71. Falcon 68. Bandera de los Andes 3505. Guaymallén.

FORD F 100, m 78, impecable a probar. Acepermuta propiedad, diferencia a convenir. - Tel. 225046.

5|2|F|72292|5|2

FIAT 1500, 1969 do impecable, recibo Fiat 600 cilidades. Teléfono 271571.

5|2|T|4645|5|2

GORDINI 1963 mante, pesos 1.700.000, saldo meses, Belgrano 1250, Go Cruz.

5|2|C|433|5|2

HONDA 550 ecto estado vendo o muto por automóvil. doy Cruz 2862, Villa Na.

F|72313|5|2

HOY vendo

MECANICO PRINCIPAL

con amplia experiencia en el mantenimiento y reparación de equipo vial; para residir en obra fuera de la Provincia. - Importante remuneración.

Presentarse en:

GUTIERREZ Y BELINSKY S.A.

PEDRO DEL CASTILLO 3083 - VILLA NUEVA

3|2|F|71814|5|2|A

TERRENOS EN M. DRUMMOND

Sobre San Martín: 13.50 x 70 m. (945 m2.) - Sobre Taboada: 27 x 46 m. (1.240 m2.)

Vendo en conjunto o separado, $ 35.000 el m2. - Con facilidades. - TEL. 271067

5|2|F|72307|6|2

CASA Material CIUDAD

4ta. Sección, buen estado, 2-3 dormitorios y dependencias, baño instalado, entrada varios cohes, terreno 240 m2. con 14.50 metros de frente. Con teléfono, $ 57.000.000 contado. — TEL. 271067 —

5|2|F|72304|6|2

DEPOSITO FRIGORIFICO VENDO

Godoy Cruz, excelente estado, 550 m2 terreno, con 19 metros frente. 150 m2 cubiertos antisísmicos, cámara trigorífica y antecámara con equipo seminuevo importado, oficinas, baño, depósito, tinglado nuevo, fuerza trifásica, etc. $ 150.000.000 con facilidades. Tel. 271067.

5|2|F|72305|6|2

Necesitamos Alquilar Galpó

PARA INDUSTRIA, 400 - 600 METROS

Preferiblemente Guaymallén, con teléfono. Zona piada. URGENTE - TELEFONO 259631

5|2|F|7

CEMENTO

Cal $ 3.700 la Bolsa

Godoy Cruz 3171 - Villa Nueva TELEFONO: 260158 - 261689

13|1|F|67510|Pte.

IMPORTADOS VENDO

TV c/radio eléct. b. recargables, transportable. Una joya, 1 tapado Zorro sintético y sacón. Teléfono 291591.

5|2|C|325|5|2

GALPON 500 METROS

SOBRE 5.000 Mts. de terreno - VENDO Casa, agua, luz, fuerza, teléfono, entrada y salida por dos calles, Acceso Sur y Lamadrid - Guaymallén. Tratar:

TELEFONOS: 256747 y 263643.

5|2|F|14283|5|2

CAMION DODGE D.P. 600

Modelo 79, 7.000 kms. reales. 36.000.000 contado y 17 cuotas de 2.500.000 fijas. - Teléfono 233993 - Horario comercio

5|2|F|72315|9|2|A

MIRAMAR COPACABANA

ALQUILO Febrebro y Marzo 2 casas juntas o separadas. Alojan 7 y 6 personas respectivamente. TELEFONO 246272

5|2|T|4647|5|2

ALQUILO

Necesito Casa o Departamento Preferentemente con Teléfono Adelanto un Año. TELEFONO: 259552.

5|2|F|72244|5|2

VINO

— COMPRO — Contado - Financia

JORGE BUZZAC

MONTEVIDEO 290 TELEFONO 244751 - ME

5|2|F|

VENDO FINCA

Barrancas, cerca Bodega Flichman, 19½ Has. con 12 Has. viña Malbeck. Tractor e implementos menores, con cosecha, derech riego. Muy buena tierra TOTAL $ 250.000.000 con facilidad Informes: F. J. SAPUNAR - San Lorenzo 315 - Tel. 290

5|2|F|72237|6|2

EMPLEADA PARA OFICINA

Buena presencia - Dactilógrafa SAN MARTIN 919 - LAS HERAS — MENDOZA —

5|2|F|72257|5|2

Jaula Hacienda 12 Mts. F. H.

gomas especiales nuevas Precio estimativo $ 25.000.000.- Teléfono 233993 - Horario comercio

5|2|F|72314|9|2|A

NECESITAMOS AYUDANTES ALBAÑILES

Jornal Doble - Salario Familiar - Leyes Sociales — OBRAS RADIO CENTRICO —

Presentarse con LIBRETA FONDO DESEMPLEO en: LAS HERAS 376 —:— MENDOZA

52|F|72278|5|2

FINCA

Zona Este 6 Has. total, 4 Has. parral, 1 Ha. viña, resto tierra para chacra, derecho de agua definitivo, casa, tractor, un animal, herramientas varias, con cosecha - Pesos 170.000.000 con facilidades. - CARRIL NACIONAL 6740 — RODEO DE LA CRUZ —

5|2|F|72311|5|2

VENDO LADRILLO

De primera. $ 230.000 e Puesto en obra. Teléf. 26

5|2|C|

COMPRO MUEBLES

REMATAMOS ESTE DOMINGO

COMPRO O ANTICIPO DINERO POR SUS MUEBLES Y VARIOS

REMATES SELLA TIBURCIO BENEGAS 776 Tel. 247447

4|2|F|71909|7|2

Dibujante Mecánico

Se Busca para Trabajar en Empresa Metalúrgica por Hora o Medio Día

SE REQUIERE BUENA EXPERIENCIA ANTERIOR

Presentarse en:

CARRIL CERVANTES 1905 — GODOY CRUZ — MZA.

5|2|F|72238|5|2

SE NECESITA EMPLEADA ADMINISTRATIVA

Con conocimientos contables. Presentarse en Avda. España 1248, 5º Piso - Of. 69 - Mendoza. Horario de comercio.

5|2|F|72189|5|2

OPORTUNIDAD

12½ Has. parral y espaldero, pozo electrificado, casa, tractor, herramientas, con cosecha 4.000 qq. $ 450.000.000 Facilidades

INFORMES: Carril Nacional 6740 RODEO DE LA CRUZ

EXCELENTE AUTOSERVICIO

VENDO HOY - CURIOSOS ABSTENERSE

Mercaderías - Maquinarias - Excelente clientela

SERU 11 — CIUDAD — TELEFONO 2477

5|2|F|72280

ORO

JOYERIA BASSO

COMPRO BRILLANTES PAGO $ 35.000 Gr. Of. SAN MARTIN 1360 - LOCAL 25 (Galería Mendoza)

4|2|C|098|8|2

Vendo Dodge 1500 Modelo 1978

Impecable. Precio $ 15.000.000 Facilidades. - Santiago del Estero 141 - Ciudad.

5|2|C|414|5|2

VIÑA

—Centralísimo departamentito, 3 camas, $ 800 chilenos diarios. - TEL. 35774 - VIÑA

—Departamento central, 5 camas, $ 1.200 chilenos diarios TELEFONO 215468 - MENDOZA

5|2|C|447|5|2

TIERRA

GRATIS - SOBRE CAMION

Precisamos Camiones

Avda. España entre Montevideo y Rivadavia. Ing. Carlos Naciff, Tel. 249328.

5|2|C|326|5|2

2 Antisísmicas Godoy Cruz

Barrio Trapiche a estrenar - 3 dormitorios y dependencias 200 y 280 m2 terreno con 110 y 120 m2. cubiertos $ 90.000.000 y $ 130.000.000 respectivamente - Facilidades - Teléfono 271067

5|2|F|72303|6|2

LANCHA VENDO

FEMSA 460 — MOTOR 85 HP.

Con Power Trim y Trailer. Precio ind. $ 20.000.000.

ENTRE RIOS 556 — MENDOZ

5|2|F|72279|7|2

SALAMONE y RAFFA

En cumplimiento del art. 107 (Ley Contrato de Trabajo 20.744/74 y 21.297/76), cita a su personal Temporario de Galpón de Empaque a presentarse munido de documento de identidad y Libreta Sanitaria a partir del miércoles 6 de febrero del corriente, en Av. Bandera de los Andes 1531, San José, Guaymallén, Mendoza - Considerándose la no presentación, abandono de trabajo.

3|2|C|992|5|2

ALQUILO LOCAL

CALLES COLON - AVENIDA SAN MARTIN - EMILIO CIVIT - SARMIENTO O SIMILARES - OFERTAS A: BELTRAN 536 —:— CIUDAD

5|2|F|72179|10|2|A

ELABORAMOS EN SAN JUAN

A fraccionadores o a cualquier empresa solvente. Disponemos de 3.000.000 de kilos de uva, bodega para elaboración y conservación de 10.000.000 de litros. Desvio Ferrocarril San Martin F. C. N. S. M. Concentradores frigorífico y demás implementos para tal establecimiento

Interesados escribir: CASILLA DE CORREO 721 CORREO CENTRAL MZA.

5|2|F|72242|6|2

EXCEPCIONAL TERRENO

SOBRE AVENIDA EMILIO CIVIT

640 m2 con 16 metros de frente. $ 1.000.000 el m2, co facilidades. - TELEFONO 271067.

5|2|F|72306|6

Avisos Clasificados

(Viene de la Pág. anterior)

Compra y Venta de Automotores y Cubiertas

PEUGEOT 504, 1979, cero kilómetro SES, 1979 SE, 1974 XE, 1969 GL, únicos por su estado, listos para salir de vacaciones, pesos 11.000.000, facilidades, permutas. Perú 2950. Ciudad. 4|2|C|067|7|2

PERMUTO De Carlo y Ford 37 por Fiat 600. Armani 1464. Godoy Cruz. 5|2|C|406|6|2

PEUGEOT 1971, $ 11.000.000; Opel 1961, $ 3.500.000; Motocarga Lujancar, $ 950.000. Contado, permutaría. San Martín Sur 1430, Godoy Cruz. 5|2|C|410|5|2

PEUGEOT 404 - 1975 Diesel, flamante. Total $ 15.800.000. Facilidades. Perú 928. 5|2|C|436|5|2

PEUGEOT 504 XE 1974 flamante. Total $ 13.800.000, permuto, facilidades. Perú 928. 5|2|C|436|5|2

PEUGEOT Diesel 1974; Gran Prix 1974, 1971, 1970, 1966. Vicente Zapata 236. 5|2|T|72255|8|2

PARTICULAR vende Volkswagen buen estado. Tel. 270858. 5|2|T|4640|6|2

PEUGEOT 404 1973 y 1969 impecables, permuto - financio. Patricias Mendocinas 2623, Mza. 5|2|F|72274|5|2

PEUGEOT T4B 1968, Rastrojero 74, Multicarga 1969, Chevrolet C-10 1966 vendo. Bandera de los Andes 3505, Gauymallén. 5|2|F|72323|5|2

RURAL Falcon 1973 última serie, impecable, permutas, facilidades. Godoy Cruz 2862, Villa Nueva. 5|2|F|72317|5|2

R12 TS azul, pocos kilómetros, único por su estado, $ 22.000.000 facilidades, permutas. Perú 2950. Ciudad. 4|2|C|037|7|2

RASTROJERO 1974, única mano de fábrica con 90.000 kilómetros reales, amarillo, verlo es comprarlo $ 14.500.000, facilidades, permutas. Perú 2950. Ciudad. 4|2|C|067|7|2

RASTROJERO 1977, doble cabina, 60.000 kilómetros, gomas cero kilómetro, azul especial para transporte escolar, personal $ 19.000.000 precioso, facilidades, permutas. Perú 2950. Ciudad. 4|2|C|067|7|2

RENAULT R12 1977 TS, 1977 TL, 1976 TL, únicos, son los mejores de plaza, venga a Juliano Automotores y compruébelo. - Perú 2950. Ciudad. 4|2|C|067|7|2

R 6 1970, 1971, 1973 joyas únicas por su estado $ 8.900.000 facilidades, permutas. Perú 2950, Ciudad. 4|2|C|067|7|2

RASTROJERO 65, furgón térmico, impecable, vendo o permuto. - Zapiola 1150. Dorrego. 5|2|C|351|5|2

RENAULT Gordini 1967 buen estado, total $ 2.400.000. Facilidades, Perú 928. 5|2|C|436|5|2

R-12 1975, 1973; R-6 1973. Vendo, permuto, facilidades. Vicente Zapata 236. 5|2|F|72253|8|2

RASTROJERO 67, 52 H.P., reparado a nuevo total, una joya, vendo o permuto. Godoy Cruz 298. S. José. 5|2|C|479|5|2

RASTROJERO 75 impecable, motor, cubiertas nuevas, pesos 13.000.000. Pringles 2377. Guaymallén. 5|2|F|72299|5|2

RENAULT 4-L 65. Vendo, permuto. Remedios Escalada 2912 Dorrego. 5|2|F|14267|5|2

R-12, 75, muy bueno, con aire, $ 16.500.000. Tropero Sosa 390. 5|2|F|72335|6|2

RURAL Unión 66, vendo, permuto. Remedios Escalada 2912 Dorrego. 5|2|F|14235|5|2

RAMBLER Rural 64 - 4.500.000 y facilidades. 25 de Mayo 1762 Cdad. 5|2|C|453|5|2

REGIO Fiat 600, 1973 y 1971, permuto, financio. Patricias Mendocinas 2623, Mza. 5|2|F|72272|5|2

SUZUKI G. S. 550, impecable, vendo. Sarmiento 2445. Godoy Cruz. 5|2|F|72208|5|2

SIAMBRETA 175 - Gilera 200 - vendo. Francisco de la Reta 209, San José. 5|2|C|429|5|2

TAUNUS GXL 1975, motor 2.000 pocos kilómetros, verlo es comprarlo $ 24.500.000, permutas, facilidades. Perú 2950. Ciudad. 4|2|C|067|7|2

TORINO ZX 1979, 0 Km., pesos 55.000.000. San Juan 791, ciudad. 5|2|C|431|5|2

VENDO acoplado 2 ejes artillero. Berutti 239. Dorrego. 3|2|F|72000|6|2

VENDO Fiat 600, 65, 290 millones. Mitre 568. San José. 5|2|C|393|5|2

VENDO Surumpio 78. A. Condarco 958, Godoy Cruz. 5|2|C|382|6|2

VENDO Ford Sprint 1968, pesos 10.000.000. Tratar: Joyería Alfa. Calle Las Heras. 5|2|F|72263|5|2

VENDO, permuto por automóvil, cámara frigorífica. Godoy Cruz 3937. Villa Nueva. 262529. 5|2|F|72301|6|2

VENDO blocks Renault. - Calle Benavente 3955. Villa Nueva. - Familia Cabullo. 5|2|F|72296|5|2

VALIANT IV 66 vendo, permuto. Artigas 778. San José. 5|2|F|72293|5|2

VENDO Bergantín 61, motor rectificado, $ 220.000. Belgrano 1250. G. Cruz. 5|2|C|465|5|2

YAMAHA 400, vendo total $ 6.500.000. Uruguay 1229. Godoy Cruz Mza. 5|2|F|14263|5|2

Ventas Varias

A MATERIALES demolición, zinc, alfajías, pinoteas, soleras, rejas, sanitarios, puertas etc. - M. Moreno 189. P. Molina (Costanera al 2.500). Hacemos demoliciones. 1|2|F|71279|15|2

A - BIANCHI legítima, fábrica directo Italo Godoy, vendo heladeras vitrinas, hornos pizzeros, cocinas, balanzas, muebles de panadería, despensas, créditos. Chacabuco 601 Mendoza. 2|2|C|531|11|2

AMPLIFICADORES estereofónicos Sansei, grabadores Fisher, bafles, líquido. Juan B. Justo 336, 2º 53, ciudad. 5|2|C|353|5|2

BOMBAS de agua "Villa", autocebantes, diafragma, alta presión. Ventas, servicios, repuestos. San Martín 359. Las Heras. 2|2|F|71368|29|2

ESTANTERIAS metálicas, mostradores, exhibidores, paneras, nuevos, usados. San Martín 2570 Aguilar. 2|10|F|50444|Pte.

GRAFICOS: vendo guillotina a volante, 76 cm. Tel. 258238. 5|2|C|369|5|2

HELADERAS comerciales, cámaras frigoríficas, equipos carnicerías, vitrinas, nuevo, usado. San Martín 2570. Aguilar. 2|10|F|50445|Pte.

HELADERAS familiares, 1 grande y 1 chica, ocasión. - San Martín 281, Las Heras. 5|2|C|426|5|2

IMPERMEABILIZANTE pintura aluminio velo de vidrio, desde $ 750. Patricias Mendocinas 1695. 1|2|F|71340|29|2

LIQUIDO heladera, ropero y doy diccionario enciclopédico, Seiscientos mil a cambio art. del hogar. Corrientes 452. 5|2|C|311|5|2

OPORTUNIDAD vendo máquina de escribir Remington 90 espacio, $ 600.000. San Martín 913, 1º Piso, Oficina 9. 5|2|F|72248|5|2

PUERTAS y ventanas metálicas y de madera, gran oferta, desde $ 86.130. Tucumán 67. 1|2|F|71339|29|2

SINGER, Godeco, Flecha coser-bordar como nuevas vendo. - Clark 262 5|2|C|330|5|2

VENDO cama 2½ con elástico y mesa luz aspiradora Yelmo percheros de caño, estufa Skabe, killangos, $ 100.000 c|u., mesa televisor, escritorios. Calle Las Heras 1514, San José. 5|2|C|477|5|2

VENDO equipo disc-jockey, profesional 1.600.000, Sgo. del Estero 875, ciudad. 5|2|C|466|5|2

YEGUA tordilla ¾ alzada 1,66 reforzada, ideal para salto o equitación. Vendo. Tel. 271571. 5|2|T|4646|6|2

Compras Varias

A - BENTURINO Martillero, Teléfonos 248730 y 244335, Av. Colón 669 Ofrezca muebles, antigüedades artículos del hogar Anticipo dinero. 21|1|F|17828|Pte

A SELLA, Tel. 247447, Martillero, Tiburcio Benegas 776, ofrezca muebles, artículos hogar, máquinas, antigüedades. Dinero en el acto. 18|6|F|3699|Pte

A TRAJES, camisas, pantalones, camperas, frazadas, baúles, bailjas, Teléfono 230275. 4|2|C|203|6|2

COMPRAMOS heladeras, balanzas almacenes, carnicerías. - San Martín 2570. Aguilar. 251749. 2|10|F|50443|Pte

MOTORES eléctricos, compro contado, servicio bombas agua "Villa". San Martín 359. Las Heras. 2|2|F|71567|29|2

RADIOGRAFIAS usadas y recortes compro - Tel. 260559. 30|1|C|787|6|2

Ocupaciones Varias Pedidas

A EMPLEADO venta combustibles c|referencias. San Martín 1148 - G. Cruz. Shell. 3|2|C|F|14214|5|2

A JOVENES para dejar muestras domiciliarias, 4 horas diarias de mañana. Sueldo y comisiones. Brandsen 1212, Dorrego. 5|2|C|356|5|2

A PERSONA entienda cocina necesitamos y ayudante, oficial o medio oficial pastelero. Córdoba 90. 3|2|T|4615|5|2

A EMPLEADO maestranza depósito mercadería, registro conductor, certificado trabajos anteriores, sueldo y salario familiar. 9 de Julio 1555, Mendoza. 5|2|F|72183|6|2

A JOVEN o señorita dactilógrafa muy competente, experiencia y estudios cursados necesita escribanía, Avda. España 1248, Piso 4º, Of. 56. 5|2|C|324|5|2

A PERSONA mayor disponga tres horas diarias para cobranza domiciliaria. Brandsen 1212, Dorrego 5|2|C|366|5|2

A SEÑORITA mayor de 25 años, únicamente soltera, de absoluta responsabilidad y rapidez, buena presencia, para elaboración de alimentos. Horario corrido de mañana. Sueldo inicial $ 350.000, aguinaldo y licencia. Santiago del Estero 628, ciudad, micro 6, Tel. 254491. 5|2|C|345|5|2

A - EMPLEADO para limpieza rotisería. Presentarse de 10.30 a 14 horas. Belgrano 585, Mendoza. 5|2|F|72199|5|2

A VENDEDORES rifa Marcos Juárez 80 necesitamos, comisiones diarias en efectivo. Colón 1367. Godoy Cruz. 5|2|C|455|5|2

A DACTILOGRAFA preferente con conocimientos contables. Colón 1367. Godoy Cruz. 5|2|C|455|5|2

AYUDANTE confitero y ½ oficial pastelero necesita confitería Suiza, Espejo 121, Ciudad. 4|2|C|207|5|2

AYUDANTES construcción y operarios fábrica premoldeados. - Sueldo sobre convenio, premios e incentivos. Presentarse urgente Paraguay y Ayacucho, ciudad. 5|2|C|320|5|2

APRENDICES adelantados pintura Duco necesito. Morón 350. Ciudad. 5|2|C|387|6|2

AYUDANTES techos necesitamos, flexibilidad 100x100. - Patricias Mendocinas 1039. 5|2|C|412|7|12

AYUDANTE pintor autos joven necesito. Juan B. Justo 611. 5|2|C|399|5|2

AZULEJISTA, colocador mosaico necesito, Canadá 268, loteo Escorihuela, Rodeo de la Cruz. 5|2|C|411|5|2

CAPACITESE: Cursos prácticos rápidos, ambos sexos: Tornería, Soldadura eléctrica y autógena. Mecánica automotores. Electricidad del automóvil. Bobinados. Informes 8.30 a 12.30 y 17 a 21. Taller Escuela, Fundación E.A.G. Lamadrid 999 - Dorrego. 16|1|F|67936|Pte.

CONSERJES y mucamas con experiencia Presentarse con certificado de trabajos anteriores. Lunes y martes. Las Heras 212. Ciudad. 5|2|F|72197|5|2

CAJERA experiencia previa estudios secundarios, completos, remuneración $ 450.000, horario de comercio. - Centro Psicotécnico Mendoza. Av. España 1068, 1º piso, Tel. 248569. 5|2|T|4627|6|2

CADETE sin bicicleta medio día, necesito urgente. Salta y Alem. horario comercio. 5|2|C|469|5|2

COSTURERAS para máquinas industriales, con experiencia, horario corrido, sábados libres. - Saavedra 270. San José. Guaymallén. 5|2|F|72321|7|2

CHOFER carga y descarga almacén por mayor, necesito. Videla Castillo 2853|65, horario comercio. 5|2|T

EMPRESA necesita señorita buena presencia, sepa máquina y atender público. Olascoaga 975, ciudad. 5|2|C|334|5|2

EMPLEADA para limpieza negocio. José V Zapata 122. Mendoza. - Horario comercio. 5|2|C|383|5|2

EMPLEADO para expedición y ventas. Servicio militar cumplido. Alem 18. Mendoza. 5|2|C|471|5|2

FABRICA de papas fritas necesita empleada para embolsar sus productos, con experiencia. - Dorrego 465, Dorrego. 5|2|T|4649|5|2

GANE $ 500.000 mensuales en casa. Infórmese: Casilla Correo 1020, Córdoba. 31|1|C|114|29|2

HOTEL necesita sereno, preferible jubilado. Poste Restante H. C. A. (43). 5|2|C|392|5|2

IMPORTANTE empresa de industria conservera necesita capataces con experiencia para manejo de personal y supervisión de proceso. - Av. Prensa Argentina 1317. Chilecito. La Rioja. 5|2|C|376|10|2

JOVENES vendedores para venta domiciliaria. Producto de fácil colocación masiva. No necesario experiencia anterior, comisiones, viáticos, premios. Cordialmente lo atenderemos en Victor Hugo 203, Godoy Cruz. 4|2|F|14246|5|2

MEDIO oficial u oficial pintor, necesito. Beltrán 243, ciudad. 5|2|T|4651|6|2

NECESITO empleada tareas generales restaurante, Mitre 1237, ciudad. 5|2|C|349|5|2

NECESITO empleada perito mercantil administrativa, auxiliar en rayos "X" y enfermera. Presentarse en Bandera de los Andes 329, San José, Guaymallén. Policlínico Guaymallén, de 8 a 12 y de 16 a 20 horas. 5|2|C|314|5|2

NECESITO maestra que enseñe matemática moderna alumno segundo grado a domicilio. Perito Moreno 2354. Godoy Cruz. Mendoza. Teléfono 223534. 5|2|C|385|5|2

NECESITO chofer camión carga liviana. Tratar 16 horas Zapiola 559, Dorrego. 5|2|C|358|5|2

NECESITO ayudanta/e de cocina para rotisería. España 1161. Mendoza. 5|2|C|390|5|2

NECESITO medio oficial u oficial chapista de automóviles, Santiago del Estero 141 Ciudad. 5|2|C|414|6|2

NECESITO empleado dactilógrafo de 14 a 16 años. Presentarse en Tropero Sosa 437, San José. 5|2|C|398|5|2

NECESITO promotora domiciliaria, sueldo y comisión. Patricias Mendocinas 3175. 5|2|C|424|5|2

NECESITO cocinera especialista en pastas. Patricias Mendocinas 3175. 5|2|C|424|5|2

NECESITO oficial chapista urgente o ½ oficial. Salta 1444. Cdad. 5|2|T|4650|6|2

OFICIAL tapicero necesito, sueldo a convenir, mensual o al tanto. San Juan 1057. 3|2|T|4618|5|2

OBREROS rurales, damos viviendas, pago semanal. - Bodegas Gúlzzo. Micro 4. Ruta Panamericana. Trapiche. 5|2|C|475|5|2

OFICIAL calificada para taller de confecciones necesito, sueldo inicial $ 350.000, libres más premios. Presentarse hoy y mañana de 7 a 14 horas en Vélez Sársfield 763. Dorrego. Guaymallén, micro 1 y trolebus. Dorrego. 5|2|T|4642|6|2

PERSONA ampliamente relacionada o que posea clientela en alguna repartición, hospital, banco, particular, etc. Bº Cementista, Manzana "G", Cuerpo "3", Dpto. "3". Las Heras. (Horario comercio), planta alta. 5|2|C|346|5|2

PERSONA sola necesita señorita cierta instrucción cuidado niña básicamente. Ofrécense comodidades habitacionales, buena remuneración. - Agustín Delgado 286. Dpto. 55. Ciudad. 13-15.30 horas. 5|2|C|438|7|2

PINTOR - Albañil, pago semanal. Bodegas Gúlzzo. Micro 4, Ruta Panamericana. Trapiche. 5|2|C|475|5|2

SECRETARIA necesito para atención público y tareas administrativas. San Lorenzo 21, ciudad. 5|2|F|72225|5|2

SECRETARIA, estudios completos, dactilógrafa, buena presencia, remuneración superior a convenio Aristides Villanueva 451. 2|2|F|71613|5|2

SE NECESITA peinadora competente. Tratar: Martínez de Rosas 933, ciudad 5|2|C|321|5|2

SE NECESITA sereno/a para hotel. Gral. Paz 360. Ciudad. 5|2|C|396|5|2

SEÑORITA para confitería café, buena presencia. Colón 432 Presentarse 8 a 12. 5|2|C|395|5|2

SECRETARIA muy buena presencia, capacidad para desenvolverse atención oficina comercial y trato con el público Presentarse: Montevideo 77. 5|2|F|72259|5|2

SE NECESITA chapista. Concurrir Cerámica Alberdi. Mitre 1301 San José. Guaymallén. 5|2|F|72325|6|2

SE NECESITA operario, trabajos generales. Concurrir Cerámica Alberdi - Mitre 1301. San José. Guaymallén. 5|2|F|72326|5|2

SE NECESITA oficial gomero y operario de playa, Gomería Guerrini. Rodríguez Peña y Venezuela. Godoy Cruz - 227391. 5|2|F|14273|7|2

SEÑORA o señorita para taller de moda muy competente. Clark 580. Tel. 241466. 5|2|T|4635|5|2

SEÑORITA 16 - 18 años indispensable buena presencia y modales, ayudar quehaceres generales, Florería Lilian, necesita. - Presentarse de 9 a 11 hs. Gutiérrez 82, Mza. 5|2|C|468|5|2

TECNICOS y oficiales electricistas con experiencia en instalaciones industriales. - Presentarse: Av. Costanera Este 2105, P. Molina. Guaymallén. 5|2|C|375|7|2

10 OFICIALES mecánicos, 10 medios oficiales, presentarse en horario comercio. Azopardo 273. - Godoy Cruz. 5|2|F|14270|6|2

10 OVERLOCKISTAS 10, necesito, para taller o a domicilio, sueldo superior a convenio, horario de atención 8 a 16 horas. Urquiza 60, ciudad. 5|2|T|4661|7|2

Ofrecidos Varios

ARGENTINA SERVICE

Teléfono 271588

Destape con máquinas, cloacas, cañerías, desagües. Plomería, limpieza de calefones gas, sopleteo de sistema agua caliente y fría.

CALLE JUAN B. JUSTO 564 GODOY CRUZ - Teléf. 271588

3|2|C|587|9|2

SERVICE GODOY CRUZ

DESTAPAR CLOACAS

DE URGENCIA

Pte. Alvear 251 - Tel. 227760

Calefones, limpieza y reparaciones en el día, instantáneos y térmicos, sopleteo de cañerías de agua caliente, Plomería, filtraciones. - Atiendo el Gran Mendoza, Luján, Maipú, Chacras. 4|2|C|082|8|2

"SERVICE CIPOLLETTI"

Destape de Cloacas

Desagote de Pozos

Teléfono: 221576

Desagües, plomería, filtraciones, gas, calefones, sopleteo de cañerías de agua caliente y fría con equipo moderno, se hacen pozos sépticos. 4|2|C|224|5|2

AAA DESTAPAR cloacas, desagües, calefones, gas, plomería. "Trabajos garantidos" - Teléfono 250617. 6|5|F|76138|Pte.

AAA DESTAPE con máquinas, cloacas, desagües, plomería, calefones - 290052. Olascoaga 5 Cdad. 4|6|C|256|6|2

A - A - A PLOMERO gasista económico. Visitas gratis, cañerías, cloacas, destapes. 216085. Calefones. 5|2|C|209|7|2

A PLOMERO, gasista, calefones, cañerías, cloacas, destapes atención inmediata. T. 232935. 4|2|C|159|5|2

AAA - PLOMERO, gasista: reparaciones urgentes. Instalaciones, cocinas, calefones. 226045. 4|2|C|132|5|2

AAA - HELADERAS, lavarropas. Reparaciones garantidas. - Mathons 30 - 254569. 5|2|C|478|6|2

AAA ARREGLAMOS heladeras, lavarropas en su casa, con garantía. Tel. 262063 - 256284. 5|2|C|417|8|2

AA - MAQUINAS de coser, reparaciones garantizadas. Taller Integral. Lamadrid 430 Ciudad. - Teléfono 249178. 2|2|C|501|8|2

A DESAGOTE pozos, cámaras sépticas, limpieza cañerías. UNIMEV Teléfono 263297. 16|10|F|99829|Pte.

A FABRICAMOS, retapizamos, lustramos muebles. Garantiza. - Compañía Integral Servicios. - Teléfono 220283. 31|1|C|153|6|2

A - MUDANZAS económicas por hora. Taxi Flex Argentina. Teléfono 255000. 1|2|F|71289|16|2

A DESAGOTE pago destape cañerías, plomero permanente Tel. 246595. Chicago. 4|2|C|215|6|2

ALFOMBRAS. Vendemos, colocamos, limpiamos, garantiza. - Compañía Integral Servicios. Teléfono 220283. 31|1|C|153|6|2

ALBAÑILERIA, refacción general, impermeabilización techos, rapidez, garantía, facilidades. Teléfono 251849. 5|2|C|478|5|2

COLCHONERO, domicilio, lana, pullman, areglamos, camas estiramos elásticos. Teléfono 258860. 13|1|C|075|11|2

CARPINTERO a domicilio, reparaciones, transformaciones en general. Teléfono 257134. 3|2|C|122|5|2

COLCHONERO, arreglo de colchones pullman y lana, toldos Teléfono 261564. 4|2|C|228|8|2

ELECTRICISTA domicilio, arreglo instalaciones artefactos, etc. Roberto Díaz, Teléfono 258860 1|5|C|268|5|2

ELECTRICIDAD, telefonía, reparaciones, instalaciones, service, artefactos eléctricos, garantía. 262944. 31|1|C|064|6|2

EMPRESA de techos y pintura. Chile 829, ciudad. Tel. 218720. 2|2|C|542|8|2

PINTAMOS viviendas, trabajos de primera. Consúltenos. Chacabuco 42 Ciudad - 218066. 1|2|C|472|10|2

Servicio Doméstico Pedido

AAA EMPLEADA cama adentro buen sueldo. San Martín 1 2º piso, Dpto. 6. 5|2|T|4630

AA - NECESITO empleada cadentro con referencias, bu sueldo. Rivadavia 462, 2º P 31. Ciudad. 5|2|F|7223

A - MUCAMA necesito con rrencias, muy buen sueldo, cadentro. Emilio Civit 404 3|2|F|7182

A EMPLEADA cama adentro ra cocina sencilla y otra limza para casa de familia sin ños. Pido referencias, exceltrato. $ 300.000. Ruego preltarse Maure 875, troley y cotivo 9 A. 4|2|C|04

A EMPLEADA 8 a 13 horas limpieza $ 160.000. San Ma 535, G. Cruz. 4|2|F|1421

A - EMPLEADA cama adentro lavado ni planchado, buen sdo. Colón 510, 1º B, de 9 a 4|2|C|86

A EMPLEADA necesito, medio o de mañana. Urquiza 397. dad. 5|1|T|462

A DOS empleadas mayor de eduna cama adentro y una cafuera. Tratar Emilio Civit ciudad. 5|2|T|463

A CAMA adentro San Martín 2º Piso Dpto. 6 - Ciudad. 5|2|C|38

CAMA adentro con referensin lavado, $ 300.000. - GCruz 1551. San José. Guayllén. 5|2|C|42

EMPLEADA con o sin retiro haceres domésticos. Sgto. Ca 706, Ciudad. 4|2|C|95

EMPLEADA para limpieza de ñanz, $ 170.000. Cangallo altura Tucumán 700, micro ciudad. 5|2|C|31

EMPLEADA cama adentro, bsueldo. Tratar de tarde. Erihuela 1036, Godoy Cruz, 221768. 5|2|C|31

EMPLEADA doméstica medio matrimonio solo. 9 de J 780, Piso 3, Dpto. 3, ciudad 5|2|C|33

EMPLEADA buen carácter, piaza, cocina sencilla, de 15.30, 20 millones. Referenc 25 de Mayo 647, ciudad. 5|2|C|38

EMPLEADA hasta las 17,30 hpreciso. Pueyrredón 770. Ciu 3|2|T|4648

EMPLEADA con amplias refecias, de 8 a 19 hs. sueldo p 300.000. Presentarse en Ru Ortega 355. Ciudad. 5|3|F|7227

EMPLEADA de 8 a 16, compette, con referencias. Monterí 127, Pta. baja 7. 5|2|T|463

EMPLEADA servicio doméstico cesito departamento céntrico Tratar: Farmacia "Pedro Mna". Pedro Molina 364, Guén. 5|2|T|463

EMPLEADA cama adentro $ 300. Indispensable referencias. Yayú 249 Teléfono 292036. - R otras. 5|2|C|38

(Más avisos en la Pág. siguie

Si tiene ganas de tener un Usado, Nosotros tenemos ganas de vendérselo.

Financiación de 0Km hasta 30 meses

AUTOMOVILES

RURAL FALCON LUJO 221, 4ª, Dir. Hidr., Azul ...	79	$	40.000.000
FIAT 125, vs. colores	74 78	,,	14.300.000
PEUGEOT 404 GP, Gris ..	78	,,	21.700.000
AMI 8 Elysee, Amarillo, Gris	78	,,	15.500.000
TAUNUS GT, Negro	77	,,	33.000.000
DODGE 1500 SPL, Naranja	77	,,	21.000.000
DODGE 1500, 1.8, Blanco	76	,,	20.400.000
FIAT 128, vs. colores ..	75	,,	13.500.000
CHEVY MALIBU, Verde ..	75	,,	20.400.000
FIAT 128 Familiar, Gris ..	74	,,	13.800.000
CHEVROLET SPECIAL, Rojo, Azul	72 73	,,	10.000.000
TORINO S, c/a. acond., Sedan, Beige	73	,,	15.400.000
TORINO CUPE TS, Blanca	73	,,	21.000.000
TORINO SE, Blanco	73	,,	19.000.000
FALCON LUJO 188, 3ra., Gris	72	,,	16.000.000
FIAT 600, Blanco	71	,,	6.800.000
CHEVROLET RS, Azul	70	,,	11.800.000

Alberto Luján Williams S.A.

SAN MARTIN Y RONDEAU • MENDOZA

Tels:248188 • 248330

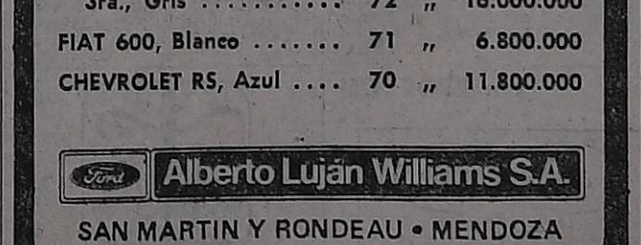

5|2|F|5|2

hugo hector bruno

Le ofrece el **PLAN A SU MEDIDA** para adquirir un

PEUGEOT 504

EJEMPLO:

Contado y/o su usado

Cuotas extras 30, 60 y 90 días Sin intereses

Saldo en 18 cuotas fijas de $ **932.000**

o en 24 cuotas fijas de $ **834.000**

CONSULTENOS

hugo héctor bruno

LA

AHORA, SI...!!

PUEDE GANAR UD. $ 1.500.000 MENSUALES

EMPRESA INTERNACIONAL CONVOCA A SRES. Y SRTAS.
PARA CUBRIR VACANTES EN SU FILIAL MENDOZA

REQUISITOS:
- Edad: 21 a 35 años.
- Estudios Secundarios completos.
- MUY BUENA PRESENCIA.
- Excelente dicción.
- Sin trabajo actual.

OFRECEMOS:
- Trabajo estable.
- Capacitación a cargo de la Empresa.
- Posibilidad de ocupar cargos jerárquicos en el País y Extranjero.

Presentarse a única entrevista Martes 5, 10.30 a 12.30 y de 17.30 a 19.30 horas en: BUENOS AIRES 66 - 7º PISO - OF. 127 - MENDOZA

5|2|F|72266|5|2

José Cartellone C.C.S.A.

— NECESITA —

TRES CAMIONES REGADORES

PRESENTARSE EN: KM. 46 — RUTA 40

5|2|F|72312|6|2

10 - OVERLOCKISTAS - 10

NECESITO - PARA TALLER O A DOMICILIO
Sueldo superior a convenio, horario de atención 8 a 16 hs.
URQUIZA 60 — CIUDAD

5|2|T|4660|7|2

TERRENO CENTRICO

Calle Patricias Mendocinas 400 m2, con 10,50 m de frente.
Autorizado playa de estacionamiento. $ 160.000.000, con facilidades. - TELEFONO 271067.

5|2|F|72310|6|2

EMPLEADA ADMINISTRATIVA

SE NECESITA - CON CONOCIMIENTOS CONTABLES
Tratar en: FABRIL LONA MENDOZA
Bandera de los Andes 196 - San José - Guaymallén

5|2|F|72308|5|2

NECESITAMOS

OFICIALES Y MEDIO OFICIALES MECANICOS
SUELDO SUPERIOR A CONVENIO
JOSE VICENTE ZAPATA 262 —:— MENDOZA

5|2|F|72249|5|2

Sres. VIÑATEROS

Vdos. y Bga. E. y CELESTE CARLONI S.R.L.

PONE A VUESTRA DISPOSICION SU BODEGA — PARA LA ELABORACION A MAQUILA DE SU PRODUCCION — CONTANDO PERSONAL EFICIENTE MAQUINARIAS MODERNAS Y ESMERADISIMA ATENCION "VISITENOS"
Probará nuestros exquisitos VINOS de MESA "CARLONI" en Damajuanas de 5 y 10 litros y RESERVAS "HUMBEMIL" en Botellas de 730 cc.
Rem. Esc. de San Martín 3703/11 — GODOY CRUZ — MENDOZA — Tel. 220940

5|2|F|14264|5|2

VENDO LUJOSA MANSION CON MUEBLES

PLANTA BAJA: Living, sala de música y estar, comedor de recepción y de diario, cocina, departamento servicio, sótano. - PLANTA ALTA: Tres dormitorios, suite, baño y vestidor. PISCINA: Semiolímpica, parquizada, habitacion gimnasio, baño turco eléctrico, cinta vibradora, aparato remo. - DETALLES: Mármol Carrara y de Córdoba, revestimiento Cárpenter, parquet roble Eslavonia Guatambú, cerámica esmaltada, azulejos decorados, grifería bañada en oro 24, mobiliario principal estilo Luis XV y XVI vienés y moderno. Teléfono. - Superficie total 700 m2. cubierta 300 m2. - Valor US$ 400.000, facilidades. - Atención personal interesado directo. Ofrecemos fotografía de interiores y moblaje previo visitar el inmueble

Jorba Inmobiliaria - Avenida España 1248, 1º Piso 11, Tel. 253595

5|2|F|72275|5|2

TAPADORA DE DAMAJUANAS

AUTOMATICA O MANUAL

COMPRAMOS

Teléf. 231000 y 231159 Sta. MALVINA

5|2|F|72229|6|2

SEÑORA

Para vivir y acompañar en departamento a Sra. sola SE NECESITA persona culta, con referencias. - Comunicarse al teléf. 218222, de 9 a 12 o de 17 a 20 hs.

EMILIO CIVIT 558 - MZA.

5|2|O|449|5|2

TOPADORISTA

Se Necesita Encargado de Equipos Pesados
Mecánicos de Tractores y Camiones
Belgrano 255 - Godoy Cruz - Tel. 220620 y 220280

5|2|T|4631|6|2

COMPRO DURAZNO

PARA FABRICA
PAGO CONTADO
Santa Fe 660 - Tel. 259351
Sr. Pablo

5|2|F|72283|5|2

MANZANAS CHILENAS

DISPONEMOS 500.000 TRY PACK - RED DELICIOUS
EXPORTACION. - ENTREGA A PARTIR DEL 10-2-80.
Precio indicativo u$s. 7.- - FOB - Los Andes.

Interesados, entrevistar al Señor Leonardo Pérez Cueto, Hotel Palace, día 6-2-80, de 8 a 20 Horas.

5|2|C|374|5|2

504

1974 XE, Rojo Flamante
Hoy Precio Total: 13.800.000
— Permuto Facilidades —
PERU 928

5|2|C|436|5|2

Mucamas - Cocinero/a y Empleado Nocturno

NECESITO
INFANTA MERCEDES DE SAN MARTIN 48 - CIUDAD

5|2|C|434|5|2

Avisos Clasificados

(Viene de la Pág. anterior)

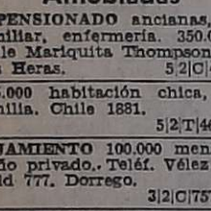

Servicio Doméstico Pedido

EMPLEADA para casa de familia necesito, cama adentro, corta familia, con amplias referencias. Entienda: cocina, lavado y limpieza. Sueldo: $ 350.000 a 400.000 según competencia. Dorrego 498 Guaymallén. Mza.

5|2|F|72276|6|2

EMPLEADA necesito, responsable, cama adentro, con referencias y documentos, buen sueldo. Federico Moreno 1691. Ciudad.

5|2|C|470|5|2

NECESITO empleada cama adentro, sepa cocina, sueldo $ 300.000. Llamar 225810.

5|2|C|329|7|2

NECESITO señora responsable exclusivamente para cocinar, por temporada, finca Maipú, sueldo $ 400.000. Tratar de 16 a 20 en Tiburcio Benegas 1433, ciudad.

5|2|C|336|5|2

NECESITO empleada cama adentro o medio día de 18 años en adelante, con referencias, casa chica, 2 personas. Tratar en Bandera de los Andes 1174. San José.

5|2|T|4629|5|2

NECESITO empleada cama adentro, con referencias. Buen sueldo. T. 263838.

5|2|F|72300|6|2

Pensión y Piezas Amobladas

AA PENSIONADO ancianas, casa familiar, enfermería. 350.000. - Calle Mariquita Thompson 1020. Las Heras.

5|2|C|457|7|2

A 85.000 habitación chica, casa familia. Chile 1881.

5|2|T|4658|5|2

ALOJAMIENTO 100.000 mensuales baño privado. Teléf. Vélez Sársfield 777. Dorrego.

3|2|C|757|9|2|D

ALOJAMIENTO Caballeros casa de familia. Avda. España 1927 - Ciudad.

5|2|F|72216|5|2

ALQUILO habitación amoblada, derecho cocina. Chubut 2534, 6ª Sección, ciudad.

4|2|C|33|5|2|A|D

ALQUILO habitación con o sin muebles, teléfono 225838. - Casa familia.

5|2|T|4656|5|2

ALOJAMIENTO habitación amoblada para caballero. 9 de Julio 2698.

5|2|C|476|5|2

ALQUILO habitación amoblada, derecho cocina, matrimonio. Almirante Brown 1445 - Godoy Cruz.

5|2|F|14262|5|2

ALQUILO galpón 200 mts. ubicado en Villa Nueva c|teléfono, escritorio, baño $ 800.000. López de Gomara 754, Villa Nueva. - T.E. 260753.

5|2|F|72298|5|2

ALQUILO amplio dpto., 4 habitaciones, terraza y demás s|asfalto en Villa Nueva, $ 450.000. López de Gomara 754 - Villa Nueva.

5|2|F|72297|5|2

ALQUILO departamento céntrico, dos dormitorios, comedor, cocina, dos baños, ascensor, portero eléctrico - 500.000. Montalto Inmobiliaria. Coronel Díaz 316.

5|2|C|478|5|2

ALPON necesito alquilar zona Guaymallén. Ofrecer al 262356.

5|2|F|72334|5|2

HABITACION compartir céntrica 150.000 luz, gas, derecho cocina incluido, señoritas, estudiantes o empleadas administrativas. - 271657, después 14 horas.

5|2|C|394|5|2

SEÑORITAS alquilo habitación. - Toda comodidad, céntrico, derecho cocina. Tel. 259929.

5|2|C|318|6|2

Arriendos y Cambios

A/ALQUILAR urgente necesitamos casas y departamentos de $ 300.000 hasta $ 1.000.000, para clientes muy solventes, 2 garantes, solicite tasador sin compromiso. Provivienda Inmobiliaria. Perú 1214. Tel. 218277-255813.

4|2|C|822|8|2

ATENCION necesitamos alquilar casas, departamentos, locales, pedidos urgentes para ejecutivos. Nicolás Avellaneda 125 - 258543 - 251597. - Godoy & Pelaia. 30|1|F|70963|Pte.

AA DUEÑO directamente necesito alquilar vivienda particularmente ofrecimientos 240156.

3|2|C|921|9|2

A DUEÑO, sin intermediarios, alquilo casa o departamento, excelente garantías. - 218066.

1|2|C|472|10|2

A YPF: Desea alquilar viviendas. Preferiblemente amobladas. Personal jerárquico. Tel. 245773.

3|2|C|044|5|2

A - NECESITO alquilar casa Villa Nueva. San José Tel. 261324.

5|2|C|397|5|2

A - DEPARTAMENTO chico matrimonio desea alquilar, ciudad, Dorrego, San José. Tratar: Teléfono 261971.

5|2|C|413|5|2

A PARTICULAR empresa solicita alquilar casa hasta 1.500.000 - 252537.

5|2|C|454|5|2

A 760.000 departamento, 3 dormitorios, teléfono, 2 baños céntrico 240156.

5|2|C|460|5|2

A $ 450.000 departamento dos ambientes, ascensor, portero eléctrico: Rufino Ortega 173 - 1º 4. Ver hoy y mañana de 10 a 12 horas.

5|2|C|432|6|2

A PARTICULAR necesito alquilar departamento, pago hasta pesos 300.000. Tel. 241494.

5|2|C|464|5|2

A ALQUILAR casa amplia particular necesita, mínimo 4 dormitorios y demás dependencias, hasta $ 1.500.000. Tel. 250127. Horario comercio.

5|2|C|446|7|2

ALQUILO en la calle Pedro Molina frente a los tribunales, departamento con balcones a la calle, para empresas o escritorio llamar al teléfono 258645 calle Godoy Cruz 515, 4º piso - Dpto. B. Ciudad.

5|2|T|4639|5|2

ALQUILA casa dueño Tabanera y Houssay, 3 dormitorios, garaje, patio, cochera, jardín con departamentito contiguo $ 800.000 urgente por viaje - Sáenz Peña 1465, 230892, Las Heras o San Martín 2227 - 250510. Cdad.

4|2|C|253|5|2

ALQUILO hermoso departamento P. alta tipo casa 2 dormitorios, living amplio dep. servicio, patio, teléfono impecables. - Gutiérrez Bienes Raíces. 244551.

5|2|C|379|6|2

ALQUILO departamento s|25 de Mayo P. Alta 2 dormitorios pesos 600.000. - Gutiérrez Bienes Raíces. Teléfono 244551.

5|2|C|379|6|2

AMPLIO salón esquina con baño para negocio o vivienda. San Luis 398 - Las Heras.

5|2|C|389|5|2

ALQUILO salón para negocio de 4,20x6,70m. Pedro Molina 2029, S. José. Gilén.

5|2|C|405|5|2

ALQUILO departamento categoría sobre Perú 900, 3 dormitorios, cochera, $ 1.800.000. Catamarca 200, local negocio, 120 m2. con teléfono, $ 1.500.000. - Canizo Puebla, Tel. 247949.

5|2|F|72193|5|2

ALQUILO oficina, baño privado, 40 m2., frente Tribunales, pesos 300.000. Casa Cecco, Colón 617, Mendoza, Tel. 243330.

5|2|F|72163|5|2

ALQUILO departamento frontal, Godoy Cruz, cerca Bombal, 2 dormitorios, demás comodidades, $ 450.000. Casa Cecco, Colón 617, Mendoza, Tel. 243330.

5|1|F|72169|5|1

ALQUILO casa amoblada con teléfono. Particular, Tel. 270858.

5|2|T|4641|6|2

ALQUILO casa grande, antisísmica - Tratar con el dueño - P. de los Andes 504 - Godoy Cruz.

5|2|T|4637|5|2

ALQUILO local Galería San Marco, alfombrado, con subsuelo y entre piso. 800.000. Tel. 259552.

5|2|F|72246|5|2

ALQUILO casa quinta sección, ideal clínica, consultorio, profesionales, $ 1.000.000 - Tel. 259552.

5|2|F|72245|5|2

ALQUILO por 6 meses, casa amoblada, 3 dormitorios - 600.000 - Martínez de Rosas 2925.

5|2|C|451|5|2

ALQUILO, departamento frontal, cerca plaza Chile, de 3 dormitorios, living - com., de servicio y demás. $ 1.800.000 - F. J. Sapunar. San Lorenzo 315. Tel. 290457.

5|2|F|72241|5|2

ALQUILO, departamento frontal, 2 dormitorios, living - com., dep. de servicio. $ 750.000 - F. J. Sapunar. San Lorenzo 315. Tel. 290457.

5|2|F|72240|5|2

ALQUILO galpón 810 m2. antisísmico con teléfono, totalmente cerrado $ 3.000.000 - Tel. 270327 Biaggi.

5|2|C|443|5|2

ALQUILO casa antisísmica, 3 dormitorios, dependencias Godoy Cruz $ 700.000 - Tel. 270327 Biaggi.

5|2|C|443|5|2

ALQUILO a matrimonio departamento céntrico, amoblado, un dormitorio, teléfono, patio, pesos 600.000. España 1248 - 3º 42. - Atención de tarde.

5|2|C|467|5|2

ALQUILO: Dpto. amoblado, s|Alen y San Martín, 3 dorm., teléfono, $ 900.000. Canizo Puebla. - Tel. 247949.

4|2|F|72290|5|2

BUSCO señora, señorita con departamento que quiera compartirlo, referencias 245063.

3|2|T|4626|5|2

BUSCO alquilar casa o Dpto. ciudad o alrededores, amplia garantía, 291876.

4|2|C|720|5|2

BUSCO casa o departamento 1 ó 2 dormitorios, personal YPF. - Rivadavia 812, 1er. piso, Dpto. 2, Godoy Cruz.

5|2|F|72231|5|2

DISPONEMOS de casas y departamentos para alquilar. Chacabuco 42. - 218066.

21|C|472|10|2

DUEÑO alquila 2 departamentos, 3 dormitorios, living comedor, demás, teléfono, con o sin muebles. Lavalle 252, ciudad.

4|2|C|217|10|2

DUEÑO alquila 5ª Sección departamento amoblado Joffré 233 desde 18.30.

5|2|C|368|5|2

DESEO alquilar - Casa antisísmica 5º y 6º Sección ciudad, llamar Tel. 216863.

5|2|F|72264|6|2

GALPON local mediano alquilo 1.400.000; otro grande, teléfono, fuerza - Interesado trate: 243206.

5|2|C|442|6|2

GALPON céntrico alquilo, 200 m2. cubiertos, entrada camión, pesos 1.400.000. Tel 253484.

5|2|C|462|5|2

IMPORTANTE Empresa necesita alquilar galpón con oficinas y teléfono 215940.

5|2|C|451|5|2

NECESITO alquilar casa, preferentemente con salón. Teléf. 251881, de 18 a 21 horas.

5|2|C|424|5|2

PROFESIONAL YPF necesita alquilar casa o Dpto. 1 ó 2 ambientes. Rivadavia 812 1er. Piso Dpto. 2 - Godoy Cruz.

5|2|C|365|5|2

Academias

APRENDA peluquería damas, métodos modernos. Academia L' Etoile. San Martín 1718.

3|2|C|129|12|2

Combinados, Cambiadores y Televisores

SERVICE Televisión, Combinados, Grabadores. Garantía escrita. - Patricias Mendocinas 1985. 253083

1|2|C|378|7|2

Turismo

CHILE Quintero las mejores playas del pacífico. Hotel con media pensión $ 29.000 diarios. Reservas, 9 de Julio 1539, 1º D. Teléf. 252541.

12|F|71412|15|2

PLAYAS Chile, zona Algarrobo, casas amobladas desde 15.000 chilenos 217249.

5|2|C|439|7|2

VIÑA del Mar, se alquilan departamentos amoblados. Informes: Tel. 242398.

5|2|C|459|6|2

Foto - Cine

VENDO Olympus OM-1 con teleobjetivo. Tel. 225597. De 20 a 22 horas.

5|2|F|72202|5|2

Extravíos

GRATIFICARE a quien devuelva perro Cocker Spaniel responde al nombre de Coken. Desaparecido de Los Alamos 1252, Barrio Maestros, Godoy Cruz, teléfono 228210.

5|2|C|339|5|2

Educacionales

A-A-ALUMNOS secundarios preparamos todas materias, individualmente, única metodología eficiente, garantizada - Instituto "Espejo". San Martín 829, - Ciudad.

23|1|C|453|6|2

A SECUNDARIOS todas materias, inglés, precios razonables, responsabilidad. Tel. 220511.

26|1|C|073|9|2

A - ALUMNOS secundarios preparamos todas las materias. Damos garantías. Buenos Aires 330, 5º F. Teléfono 253639.

2|2|C|488|11|2

A DOMICILIO clases de inglés infantiles, adultos. Profesora diplomada 253785.

4|2|C|680|6|2

CASTELLANO, Redacción, Ortografía, profesora individual, Formosa 251. - Tel. 242018.

4|2|C|205|6|2

LICITACIONES

GOBIERNO DE MENDOZA

MINISTERIO DE OBRAS Y SERVICIOS PUBLICOS

DEPARTAMENTO GENERAL DE IRRIGACION

LICITACION PUBLICA Nº 4 - EXPEDIENTE Nº 152.086

ADQUISICION DE ELEMENTOS DE LIBRERIA

Llámase a Licitación Pública para el día 22 de febrero de 1980 a las 18 horas, a los efectos de proceder a la adquisición de elementos de librería.

Por Pliego de Condiciones concurrir a División Compras, sita, en Avda. España y Barcala de la Ciudad de Mendoza.

VALOR DEL PLIEGO: $ 40.000.

4|2|F|71950|5|2

GOBIERNO DE MENDOZA

MINISTERIO DE OBRAS Y SERVICIOS PUBLICOS

DEPARTAMENTO GENERAL DE IRRIGACION

LICITACION PUBLICA Nº 5 - EXPEDIENTE Nº 152.206.

ADQUISICION DE REPUESTOS Y ELEMENTOS PARA CAMIONETAS FORD

Llámase a Licitación Pública para el día 25 de febrero de 1980, a las 18 horas, a los efectos de proceder a la adquisición de repuestos y elementos para las camionetas Ford de la Repartición.

Por Pliegos de Condiciones concurrir a División Compras, sita en Avda. España y Barcala de la Ciudad de Mendoza.

Valor del Pliego $ 25.000.

4|2|F|71949|5|2

SAN LUIS

LLAMA A LICITACION PUBLICA Nº 1/80 - D P A.

OBRA: "TERCERA ETAPA CENTRO ADMINISTRATIVO" en MERCEDES (Dpto. Pedernera) - SAN LUIS.

PRESUPUESTO OFICIAL: $ 1.515.486.882.

VALOR DEL PLIEGO: $ 500.000.

FECHA DE APERTURA: 29 de Febrero de 1980, a las 10 horas en la sede de la DIRECCION PROVINCIAL DE ARQUITECTURA.

PLIEGOS E INFORMES: Podrán ser retirados y/o consultados, en la DIRECCION PROVINCIAL DE ARQUITECTURA, Avda. Lafinur Nº 830/40 - SAN LUIS (Código (5700) o en CASA DE SAN LUIS, Bernardo de Irigoyen Nº 224 - CAPITAL FEDERAL, hasta CUATRO (4) días antes de la fecha de Licitación y la presentación de las Propuestas, será en la DIRECCION PROVINCIAL DE ARQUITECTURA, hasta el día y hora indicados anteriormente.

MINISTERIO DE OBRAS Y SERVICIOS PUBLICOS

Dirección Provincial de Arquitectura

25|1|F|69950|5|2|A

EDICTOS JUDICIALES

EDICTO — Caja de Seguro Mutual Ley 1828, cita cinco (5) días beneficiarios Marcelo Azzaroni Pancaldi, para reclamos derechos seguro mutual. Carlos R. Nanclares. Gerente Interino.

1|2|C|077|5|2

EDICTO. — Caja de Seguro Mutual Ley 1828, cita cinco (5) días beneficiarios Octavia Romano de Paula Vda. de Correa, para reclamos derechos seguro mutual. Carlos R. Nanclares. Gerente interino.

4|2|C|363|6|2

EDICTO. — Caja de Seguro Mutual Ley 1828, cita (5) días beneficiarios Waldo Andrés Vilchez Barrera, para reclamos derechos seguro mutual. Carlos R. Nanclares. Gerente interino.

4|2|C|366|8|2

EDICTO. — Primer Juzgado Civil San Martín, cita herederos y acreedores de Mercedes Julia Silva, comparendo veintiseis febrero nueve horas. - Pedro Conrado Gianello, Secretario.

19|12|F|62172|7|2-A

EDICTO SUCESORIO. — Juez del Octavo Civil, cita a herederos y acreedores de López Zárate Carlos Alberto. Audiencia: once de marzo próximo a las doce horas. - Expte.: 46.989. Oscar W. Tello, Secretario. 21|12|C|436|5|2-A

EDICTO. — Segundo Juzgado Civil, Tercera Circunscripción, cita herederos y acreedores de Da. Serafina María Regina Perotti de Peralta, comparendo Febrero veinticinco próximo, diez horas. - Esc. Act. Pedro José Massina, Secretario. 21|12|F|62757|5|2|A

EDICTO — Juez Séptimo Civil, cita herederos acreedores Agustina Carmen Salinas de Silva y Antonio Silva, comparendo catorce febrero 1980, 13 hs. Expte. 45744. Lucía C. Martín, secretaria.

22|12|C|677|5|2|A.

EDICTO. — Primer Juzgado Civil San Martín, cita herederos y acreedores de Julia Domingo García de Baguena, comparendo seis de Marzo diez horas. Pedro Conrado Gianello, Secretario.

27|12|F|63733|11|2-A

EDICTO. — Juez Décimo Civil, cita y emplaza herederos y acreedores de Florencio Iturre, audiencia Veintiocho de Febrero próximo, ocho treinta horas. - Autos 14.347. Juan Carlos Calderón. Secretario. 28|12|C|622|11|2|A

EDICTO. — Juez Noveno Civil cita herederos y acreedores de Alberto Angel Cavagnaro, comparendo veinte de febrero próximo, once horas. Enrique F. Roig. Secretario. 29|12|C|690|11|12

EDICTO. — Juez 17º Juzgado Civil, Tunuyán, cita y emplaza herederos y acreedores de Brígida Vergara o María Brígida Dominga Guzmán Vergara y Bernardo Martín, comparendo el 28 de febrero de 1980, nueve horas. Autos Nº 1525. Secretaria, Dr. Miguel H. Najul. 28|12|C|702|11|2|A

EDICTO. — Juez Sexto Civil, hace saber a la Sra. Virginia Laciar d. Martínez, persona de ignorado domicilio, que el Sr. Carlos Martínez ha iniciado el presente trámite de Venia Judicial Supletoria, a los efectos de obtener un préstamo ante las autoridades de P.A.M.I. Asimismo se le hace saber que el presente proceso se tramita por intermedio de la Defensoría de Pobres y Ausentes. - Autos Nº 91.359. Alberto J. Sachi, Secretario.

31|12|C|726|8|2|A

EDICTO. — Juez Segundo Juzgado Civil, cita herederos y acreedores de María Luisa Sachot, comparendo Catorce de febrero próximo a las once horas. Autos Nº 109.913. Eduardo O. Giménez B. Secretario. 1|2|C|073|13|2|A

EDICTO. — Juez Primero Civil, cita herederos, acreedores de Teodomiro Muñoz, comparendo veintidós de febrero a las once. Expte 126.237. Luis A. Benvenuto. Secretario.

3|2|C|944|12|2-A

EDICTO. — Juez Tercer Juzgado Civil cita herederos y acreedores de José Gregorio Farías comparendo Veinte de febrero de 1980, a las once y treinta horas. Arnaldo Andrés Frigerio, secretario.

5|2|C|075|15|2|A

EDICTO. — Juez Trece Civil cita herederos y acreedores Juan Bautista Vitale, comparendo cuatro de marzo próximo, nueve y treinta horas. Rodolfo C. Adam, secretario.

5|2|C|551|15|2|A

EDICTO. — Juez Catorce Civil, cita emplaza herederos acreedores autos Nº 92.424, "Blanca Brizuela de Echegaray", comparendo, veintinueve de febrero de 1980, diez treinta horas, Felipe A. De la Rosa C., secretario.

5|2|C|573|15|2|A

EDICTO. — Juez Civil Rivadavia, cita herederos y acreedores de Severino Bautista Montaldi, comparendo veinticinco de febrero, once horas. Autos Nº 2705. Armando Pineyra, secretario.

5|12|C|545|15|2|A

EDICTO DE REMATE. — José Tescari, martillero, matrícula 645, orden Juzgado Civil Tercera Circunscripción, secretaría 1, autos 27.083 "Caja de Crédito Palmira, Coop. Ltda. / Oscar Héctor Flamant ejecución cambiaria"; rematará catorce febrero próximo once horas, estrados juzgado, 9 de Julio 419, San Martín; sin base y mejor postor, un turbocirculador aire, en mal estado; un combinado marca "Ranser" radio automático 3 velocidades, mueble lustrado color claro, número serie 41-41.285 colocado en una estampilla, mal estado; un televisor marca "Mónaco", con dos perillas y selector canales al frente y tres de costado, caja madera, se rematarán en el estado en que se encuentren. Seña 10% acto remate, saldo aprobada subasta. Informes secretaría autorizante o domicilio martillero, San Martín.

5|2|C|605|7|2

EDICTO. — Juez 14º Civil, en autos Nº 94.450: "Paz Carlos Rubén por Quiebra Voluntaria", hace saber que ha dictado la siguiente resolución: "Mendoza, 21 de noviembre de 1979. 1º)... 2º) Declarar la quiebra de Carlos Rubén Paz, L.E. Nº 5.956.438. 3º)... 4º) ... 5º) Ordenar al fallido y a quienes poseen bienes de él, su entrega al Síndico. 6º) Prohibir hacer pagos al fallido, los que serán ineficaces. 7º)... 8º) Prohibir la salida del país al fallido. 9º)... 10º) Intimar al fallido para que dentro del plazo de veinticuatro horas de aceptado el cargo por el Síndico, entregue al mismo la documentación que constituya su contabilidad. 11º) Fijar hasta el 28 de febrero de 1980, el plazo para que los acreedores presenten sus pedidos de verificación al Síndico. 12º) Fijar el día 14 de abril de 1980, a las nueve y treinta horas, para que tenga lugar la junta de acreedores, para el caso en que se presente acuerdo resolutorio, la que se realizará en el Tribunal. Se hace constar que en la fecha, 20 de diciembre de 1979, el contador señor Ricardo Urbano Viñolo, con domicilio en calle Espejo Nº 271, 2º Piso de ciudad, ha aceptado el cargo de Síndico, el que los martes y jueves, de 18 a 20, recibirá los pedidos de verificación de créditos". Fdo. Osvaldo A. F. Pritz, Juez". Felipe A. de la Rosa C., Secretario.

5|2|F|72198|9|2

INGLES aprenda 8 meses, grupos reducidos, conversación intensiva, grupos pro viaje. Tel. 271375 - España 533 - 1º 7.

5|2|C|422|5|2

NECESITO profesor Matemáticas y Física, 2 alumnos de 1º y 5º años, a la casa. Tel. 260823.

3|2|F|71986|5|2

PREPARANSE alumnos: matemáticas, contabilidad, física, química, etc. Individualmente. - Teléfono 250005.

3|2|C|102|5|2

PREPARO aplazados primarios y castellano secundarios - Rivadavia 946 - Godoy Cruz.

5|2|T|4644|5|2

PROFESORAS preparan castellano, literautra y latín. San Lorenzo 444 - 6º 78. Tel. 246360.

4|2|C|244|5|2

PREPARAMOS alumnos secundarios todas materias. Especialidad física-matemáticas. Precios económicos. 240351.

5|2|C|401|5|2

SE PREPARAN alumnos, enseñanza individual y especializada. Teléfono 247810.

3|2|C|038|9|2

Ley 11.867

LEY 11.867. — Se comunica y hace saber a los términos Ley Nº 11.867, que la Tienda "Lucyal" S.A.C.I., transfiere su fondo comercial de la sucursal San Martín (Mendoza), domiciliada en 25 de Mayo Nº 230, a la firma Gruniel S.A., libre de pasivo. - Reclamos de ley: Ballén 28, esc. 3, San Martín (Mendoza), estudio doctora Sar Sar.

1|2|F|71305|5|2

LEYES 11.867 y 19.550. — Se hace saber que por rescisión parcial del contrato social de Antonio y Francisco Reina SRL, con reducción de capital social, determinada por el retiro de las socias señoras Cefira Gabrielli de Reina y María Luisa Reina de Yaciófano, en pago de su participación en el haber neto patrimonial y de sus saldos acreedores en cuenta particular con la sociedad, ésta les transferirá, en condominio y libres de pasivo, inmuebles urbanos y rurales, bienes de cambio, valores mobiliarios y marcas registradas, por ante el escribano público Benito Pérez, con estudio en calle Colón 241 de ciudad, donde las partes fijan domicilio a los efectos legales.

5|2|C|430|9|2

Labores Femeninas

SRA. para coser y arreglos necesito. Teléfono 246056.

5|2|F|72164|5|2

Comerciales

NECESITO alquilar a particular camioneta por dos meses. Tel. 241029 - 240939.

5|2|C|328|6|2

AGUA Y ENERGIA ELECTRICA - SOCIEDAD DEL ESTADO - Gerencia Regional Cuyo - Divisional San Juan. Llámase a Licitación Pública Nº 1/80, para el día 4 de marzo de 1980 a las 11 horas, por el "Transporte de diesel-oil desde la Planta de Almacenaje YPF Luján de Cuyo, hasta las centrales: Salto de la Loma (Jáchal-San Juan) y Presidente Sarmiento (Ciudad de San Juan) durante el período comprendido entre el 1º de abril y el 31 de diciembre de 1980. "Consulta y retiro de la documentación, en Mendoza: Oficinas de Abastecimiento Av. San Juan 470; en San Juan: Oficina de Compras, Av. Rioja 217 (Sur) Presentación y apertura de propuestas en el domicilio mencionado en primer término.

4|2|F|71951|8|2

EJERCITO ARGENTINO

Dirección General de Fabricaciones Militares

Establecimiento Altos Hornos Zapla

ESTACION GENERAL M. N. SAVIO - PALPALA
JUJUY

Llámase a LICITACION PUBLICA Nº 1/80, para el día 26 de Febrero de 1980, a horas 15 por "Descarga de camiones o vagones, corte, clasificación y posterior envío a parque de consumo de Cuarenta y Ocho Mil (48.000) toneladas de chatarra provenientes de terceros y de circulación producida en plantas de acería y laminación de este establecimiento".

Valor del Pliego: $ 400.000. (CUATROCIENTOS MIL PESOS).

LUGAR DE APERTURA: Establecimiento Altos Hornos Zapla (Sección Compras).

Por Pliego de Condiciones dirigirse a este Establecimiento o a la Dirección General de Fabricaciones Militares, Cabildo 65, Buenos Aires.

5|2|F|27000|7|2

SERVICIO NACIONAL DE EMPLEO

SAN MARTIN 2160 - CIUDAD - TELEFONO 251132

SE OFRECEN: Farmacéutica por medio día. - Enólogo experimentado. - Srta. 3er. año secundario, dactilógrafa, perfoverificadora (IBM). - Sra. 22 años Maestra Bachiller Técnica, dactilógrafa, experiencia administrativa. - Mozos experimentados. - Ayudantes peluquería. - Viajante ramo construcción, con movilidad. - Auxiliar técnico electricista, Dibujante técnico, planos. - Técnica química con práctica. - Soldador eléctrico, Chofer profesional - Srta. buena presencia experimentada ventas comercio. - Computadora, perfoverificadora y programadora Sistema Cobol. - Técnico electromecánico. - Técnico en matafuegos - Cortador de carne. - Sra. con hijo 12 años como compañía a cambio pequeño sueldo y vivienda. - Peluquera profesional. - Sra. costurera para taller o ayudanta peluquera. - Sra con nena 3 meses, servicio doméstico cama adentro. - Oficial cañista. - Medio oficial electricista. - Sra. con nena 4 meses para doméstica, cama adentro. - Sra. cuidado de enfermo tarde y noche. - Lustrador de muebles, Plastificado de obras. - Sr. 55 años administrativo, cuentas corrientes, Cardex. - Cortador de carne - Capataz de finca experimentado. - Perito Mercantil, dactilógrafo, caja, bancos, cuentas corrientes, medio día tarde. - Azulejista ceramista, revestimientos en general. - Técnico químico enólogo, dactilógrafo experiencia administrativa. - Joven 37 años experimentado bachiller, dactilógrafo. - Joven Perito Mercantil, dactilógrafo, conocimientos contables - Técnico relojero. - Profesora artes plásticas. - Dibujante publicitario. - Dactilógrafa, medio día u horario corrido. - Señor 39 años, Perito Mercantil, dactilógrafo, conocimientos contables, liquidación sueldos y jornales con experiencia. - Srta. experimentada venta lencería. - Jóvenes ambos sexos Peritos Mercantiles, dactilógrafos para administrativos o vendedores. - Choferes profesionales cargas livianas y pesadas, repartos, taxis. - Caseros. - Porteros. - Serenos. - Personal limpieza oficinas. - Personal vigilancia. - Maestro Mayor de Obras. - Técnicos químicos.

SE NECESITAN: Operarias/os para fábrica alimentación en Rodeo de la Cruz, se paga pasaje micro. - Operarios/as para fábricas alimentación en San José y Godoy Cruz. - Obreros para empresa limpieza edificios. - Peritos Mercantiles dactilógrafos, ambos sexos, experimentados, para importantes establecimientos. - Dos oficiales y dos medio oficiales carpinteros madera blanca. - Oficiales metalúrgicos en carpintería metálica. - Soldadores chapas finas. - Obreros jóvenes para lavado de botellas. - Dactilógrafa, telefonista, estudios secundarios completos. - Viajante o ex empleado con experiencia ramo automotores. - Perforista minero explotación fluorita en Córdoba. - Oficiales Albañiles y ayudantes albañiles. - Oficial bobinador. - Técnico electromecánico experimentado. - Ingeniero electromecánico.

2|2|F Pte

EL MAGO FAFA

por BROCCOLI

Preolímpico de fútbol

Decepción por la actuación argentina

CALI, Colombia, 4 (NA). — La prensa local y la de Bogotá destacan hoy el triunfo de la Argentina ante Perú, que lo colocó en el primer lugar de la tabla de posiciones del campeonato preolímpico de fútbol, aunque señalan que el equipo de Federico Sacchi continúa en deuda con el público.

"El Tiempo", de Bogotá, dice que "el seleccionado argentino incrementó en forma considerable sus posibilidades de clasificar para las Olimpiadas de Moscú '80", pero añade que pese a ello "no ofreció una mejor exposición de fútbol ofensivo" y "sólo cuando el adversario se vio mermado físicamente, atacó".

Al referirse al mediocampista Luis Ludueña, señala que fue observado por el director técnico mexicano José Antonio Roca, quien "seguramente salió defraudado", dice "El Tiempo".

Otro periódico, "El País" de esta ciudad, señala en su título que Argentina "ni goleando convence", y añade que "si ese es el mejor equipo del torneo, Colombia debe clasificar".

Al analizar al conjunto blanquiceleste, dice "El País" que "es un equipo sin ningún patrón de juego definido, sin alma, que escondió con los cuatro goles su pobreza futbolística", y añade que "ganó porque supo aprovechar las fallas y novatadas de la defensa peruana".

Tras señalar que el partido "fue de mala calidad y sólo estuvo salpicado por algunas jugadas alegres de los peruanos", dice que éstos "son emotivos por momentos, pero en realidad no gustaron, olvidaron las instrucciones de su técnico, equivocaron las tácticas y terminaron por entregarse de lleno al llanto y la derrota".

Refiriéndose al partido que disputaron Argentina y Perú en 1978 en Rosario por el campeonato mundial y que finalizó con la victoria de los blanquiceleste por 6-0, dice "El País" que "ello fue un gran aliciente para que salieran victoriosos en el Pascual Guerrero", y que "Perú no encontró la revancha en Cali esperada por el público local, que en todo momento los apoyó".

Dice más adelante que "la Argentina ganó sin mucho esfuerzo. Sin ganas, fríamente, así, a la carrera, mientras la suerte sigue de su lado".

Finalmente, el matutino local señala que "el actual equipo argentino desdice mucho de un país campeón mundial de 1978 y campeón mundial juvenil en Japón. Hay una gran diferencia —remarca—, entre la escuela de César Luis Menotti y la de Federico Sachi".

En otra sección, "El País" indica que Argentina llegó a Colombia "con bombos y platillos. Tiene un plantel experimentado, con varias temporadas de funcionamiento, pero es un desastre".

Tras señalar las esperanzas de los locales de que "Colombia sacuda al torneo en lo que falta", señala que "Colombia debe ganarle tanto a los brasileños como a los gauchos, que ayer renegaron del título mundial que se consiguió en su país y también en el Japón'.

Por su parte el semanario deportivo local "Balón", titula que "Argentina sigue ganando... Pero, y el fútbol?".

Dice luego que "lo que pudo haber sido un buen partido quedó solamente en el remedo de un encuentro en el que quien tenía la mayoría numérica necesariamente debía terminar por imponerse, así cualitativamente no tuviese condiciones que le diesen una ventaja como para justificar al marcador".

Agrega "Balón" que "Argentina tuvo una vez más la suerte de su lado y consiguió los seis puntos a través de tres partidos jugados, con la más clara opción de ir a Moscú a mostrar un fútbol del cual seguramente el director César Menotti debe sentir una profunda vergüenza".

Las prácticas en el femenino de básquetbol

La Asociación Femenina de Básquetbol, hace saber a las jugadoras preseleccionadas, que a partir de la fecha, los entrenamientos se realizarán a partir de las 21, en los siguientes lugares: lunes: cancha de Mendoza de Regatas; martes: Club Agua y Energía; miércoles: A.M.S.A.; jueves: Y.P.F. y viernes: General San Martín.

Cualquier cambio de escenario, el único autorizado para efectuarlo con la debida anticipación, es el director técnico. La Asociación aclara que debido a la inicación del torneo "Alejandra Houlné', por esta única vez se permitirá la actuación de las entidades, y una vez finalizado el torneo, la Asociación no autorizará ningún otro, sin que se hayan cumplimentado las disposiciones vigentes.

¿Gatti a Talleres y Vidallé a Boca?

BUENOS AIRES, 4. (NA). — Cada vez son mayores las posibilidades de que Hugo Orlando Gatti juegue este año en Talleres de Córdoba, entidad que recién mañana, según algunos trascendidos, oficializaría el pedido por el arquero.

La operación sería ahora factible, luego de que fuera desmentida varias veces, ante el interés que tiene Boca Júniors por contratar a su ex guardavallas Enrique Vidallé, actualmente en Gimnasia y Esgrima de La Plata.

Con Vidallé, Boca encontraría un digno sustituto de Gatti y a la vez haría un buen negocio con la venta del actual arquero xeneise, con quien se mantienen las diferencias para la renovación del contrato.

Es muy posible que mañana, según aquellas fuentes, se pueda concretar un contacto entre Alberto J. Armando y el presidente de Talleres, Amadeo Nucetelli, para arreglar los aspectos más salientes de la operación.

Inmediatamente después, Boca solicitaría oficialmente el pase de Vidallé a Gimnasia, entidad que desea ceder al citado arquero a raíz de diferencias que subsisten entre ambas partes desde hace tiempo.

Las fuentes consultadas señalaron hoy que Boca venderá a Gatti a Talleres "porque se saca un gran problema económico de encima, en momentos difíciles para el club, primero porque el dinero de la venta de Hugo solucionará en mucho las cosas, y luego porque Gatti no está dispuesto a firmar por lo que le ofrece la entidad.

De esta manera, en las próximas horas puede quedar concretado el pase de Gatti a Talleres, transferencia que además cuenta con el apoyo del actual director técnico de los cordobeses, Omar Pastoriza.

Hugo Orlando Gatti en los planes de Talleres. Es difícil, pero no imposible que se realice la operación.

Conflicto en San Lorenzo

Un conflicto que puede tener serias derivaciones, se suscitó entre el plantel profesional de San Lorenzo y la entidad, cuando aquéllos se negaron a viajar a Chile, donde participarían de un torneo cuadrangular junto a Universidad, Colo Colo y Atlanta, de nuestro país.

El problema aconteció cuando los directivos ofrecieron abonar a los jugadores el 50 por ciento de los premios, en tanto que estos últimos pretendían el 80 por ciento. Ante la irreductibilidad de la posición de los dirigentes, los jugadores optaron por retirarse hoy de la concentración y fue entonces que las autoridades de San Lorenzo decidieron labrar un acta con declaraciones de testigos.

En dicha acta se menciona que el plantel violó expresas disposiciones del Estauto del Futbolista Profesional. Trascendió que en breve sería iniciado un juicio al club por parte de los organizadores del certamen, ante su fallida presentación.

Posible suspensión

MAR DEL PLATA, 4. (N —Es posible que no se pu realizar en esta ciudad el t neo triangular de fútbol en que iban a participar Ri Plate, Independiente y Talle de Córdoba.

Las dudas sobre su reali ción surgieron por el fuerte ido económico de los dirige tes de Independiente, que s peraría en mucho las cifras tenidas con motivo de la "Co de Oro" y en la que el conju rojo se clasificó campeón.

Se dijo en Cali

CALI, (Colombia), 4. (Por Miguel Angel Vicente, enviado especial de Télam). — Recibí un puntapié muy fuerte en la rodilla derecha y luego, cuando caí, me aplicaron otro. Se me inflamó la rodilla y casi no puedo extender la pierna. Lo único que espero es que no sea un problema en los meniscos. En cuanto al partido de ayer sigo pensando que el resultado es muy importante para seguir con confianza". (Enrique Veloso, zaguero argentino).

* * *

"El árbitro, ayer, tendría que haber expulsado a todos. No puedo entender la actitud del arquero Bravo. Estaba totalmente descontrolado, enloquecido. Qué desastre". (Víctor Binello, quien cumplió su segunda fecha de suspensión).

* * *

"Estoy bastante conforme con mi rendimiento. El momento en que me tocó entrar no era fácil. Pero creo que no tuve muchos inconvenientes. Al equipo no lo ví bien ,todavía tiene que mejorar mucho, pero creo en la intención de jugar por parte de todos". (Rubén Rossi, quien hizo su presentación en el torneo preolímpico).

* * *

"Tuve gran parte de la responsabilidad en el tanto que nos convirtieron los peruanos. Pienso que reaccioné algo tarde. La pelota salió con un efecto algo extraño, tal vez ayudado por el mal estado del terreno". (Oscar Quiroga, arquero argentino).

* * *

"El partido cambió cuando empezó el segundo tiempo. Me parece que las palabras de Sacchi fueron esenciales para dar vuelta el encuentro. Se buscó cansar al rival y aprovechar la superioridad numérica". (Eugenio Marcolin, vicepresidente de la delegación argentina).

El América de México piensa en Ludueña

CALI, 4 (por Miguel Angel Vicente, enviado especial de Télam). — El volante argentino Luis Ludueña, de Talleres de Córdoba e integrante del seleccionado preolímpico, fue observado en el encuentro de ayer por el director técnico mexicano José Antonio Roca, quien se mostró interesado en lograr el pase del cordobés para el conjunto de América, de México.

Tras el partido que sostuvo el seleccionado argentino frente a Perú, Roca, quien fuera el director técnico del seleccionado mexicano en el campeonato mundial que se jugó en la Argentina quedó satisfecho con el trabajo de Ludueña, por lo que iniciará gestiones para conseguir su incorporación, según anunció.

El seleccionado argentino otra vez en Bogotá

CALI (Colombia), 4. (Por Miguel Angel Vicente, enviado especial de Télam). — La única actividad que cumplió el seleccionado argentino fue el viaje de regreso a Bogotá, donde permanecerá hasta el fin del torneo. Los rostros de los futbolistas, muchos de ellos afectados por el duro partido que jugaron ayer frente a Perú, reflejan cierta alegría, simplemente, por la aproximación del fin del certamen; al menos, para la Argentina se acabaron los viajes por el interior de Colombia.

A las 11 (las 13 de la Argentina), el seleccionado abandonó Cali y tras cuarenta minutos de viaje arribó a la capital colombiana y se instaló, nuevamente, en el Club de Empleados Oficiales, ubicado en un paraje situado a pocos kilómetros de la ciudad.

Por la tarde, sólo los jugadores que no actuaron ayer realizaron algunos ejercicios físicos, mientras que el resto se dedicó a descansar.

El pasaje a Moscú casi en el bolsillo

CALI, 4 (NA. Enviado especial). — Argentina está a un paso de lograr su clasificación para las Olimpiadas de Moscú de julio próximo, luego de superar con un ciento por ciento de efectividad la primera parte del torneo preolímpico de fútbol que con regular suceso se viene cumpliendo aquí y en otras ciudades de Colombia.

Los seis puntos obtenidos en tres presentaciones ubican al equipo de Federico Sacchi al tope de las posiciones, con una unidad de ventaja sobre Brasil —en los papeles el rival más temido— y aún con un cotejo menos jugado que ellos.

Además, como para redondear esa superioridad manifiesta en los fríos números, Argentina tiene al goleador del torneo, el mejor promedio de gol y la valla menos vencida del certamen.

Ahora bien. El balance de estos 270 minutos de juego frente a rivales de mediana jerarquía, ¿es postivo? Es más, ¿el equipo argentino colmó las expectativas que propios y extraños se habían formulado en torno a su participación aquí?

Creemos que en ambos casos la respuesta es obvia. Basta recorrer las declaraciones de su director técnico, Federico Sacchi, hasta el despliegue periodístico en torno a la actuación argentina, para convenir que "Los Gauchos" como gustan llamarnos aquí, no han cubierto ni en la mínima parte esa cuota de optimismo que se reflejaba antes del debut.

En los números, esto vale remarcarlo, todo está "OK". Tres jugados, tres ganados, invictos, casi con el pasaporte a Moscú "en el bolsillo", argumentos que son como para convencer a cualquiera.

También se podría decir, ante la adversidad de los comentarios que uno debe leer y escuchar aquí, que los partidos "se ganan con goles" y que ahí está la única y verdadera respuesta. Se ganó y punto. Lo demás es "anecdótico", dijo un miembro de la delegación de regreso al hotel tras la batalla con los peruanos.

Sin embargo, creemos que no todo es así. Porque este equipo argentino, lleno de figuras de primer nivel en la Argentina y que individualmente casi no ofrecen reparos en cuanto a su caudal técnico, casi nunca llegó a funcionar como equipo. Es más, está muy lejos de conformar medianamente a quienes conocen en profundidad el potencial futbolístico que ese plantel encierra.

A esta altura, nadie va a discutir los valores de Meza, de Ludueña, de Rinaldi, de Bocanelli —considerado por Menotti como el mejor puntero argentino en la actualidad— y de los demás componentes del equipo.

Sin embargo, un balance a conciencia, con los números a un lado, da como para algunas reflexiones. El equipo, en líneas generales, "no está". No apareció casi nunca. En el debut se ganó con angustia, sin línea futbolística y sin ideas ofensivas que justificasen las pretensiones iniciales.

Luego vino Venezuela, un equipo verdaderamente amateur y precedido de escasos antecedentes, como no fuera su sorpresiva victoria ante los no menos irrigulares "créditos" locales, y ahí tampoco surgió la posibilidad de un juego de conjunto.

Ayer, finalmente, ante los peruanos, el equipo argentino reiteró que es un perfecto "mosaico" al que aún falta darle forma. Que tiene todo lo necesario para conformar un equipo altamente competitivo, pero que por el momento, con factores externos incluidos (presión del público, lesiones, nervios, etc.) deja un amplio margen de dudas respecto de su futuro.

De todas maneras, lo principal ya se ha hecho. Es decir, el principal objetivo —y esto es lo que no debe hacernos caer en dramatismos— está casi conseguido. El equipo tiene muchísimas posibilidades de "entrar" en los dos primeros, y salvo una debacle que a la luz de lo visto hasta ahora no aparece ni remotamente como posible, ese objetivo será cumplido.

Sin embargo, cuando leemos los comentarios de la prensa colombiana que en algunos casos, los más radicalizados, hablan de "desastre futbolístico" cuando se refieren a nuestra selección, pensamos que no están muy alejados de la realidad.

Es de esperar que en los próximos compromisos, ya con la clasificación "a tiro de empate", aparezca "la luz" que Sacchi anda buscando desde que llegó aquí.

Vence plazo a ciclistas para tener licencia

Hoy finaliza el plazo para presentar las licencias de corredores en ciclismo, sin la cual no podrán participar en la IV Vuelta de Mendoza, para lo cual en la sede de la entidad, se recibirán hasta las 22. Las posiciones para el campeonato de resistencia es el siguiente: Manuel Cayetano Cortez 38 puntos, Ricardo Serrano 37, Juan Carlos Carmeno 33, Antonio Matesevach 27, Eugenio Figueroa 26 y Manuel Cataldo 13 puntos.

Sigue el baby en Juventud Mendocina hoy

En el Club Los Corralitos jugará hoy otra fecha del torneo de baby-fútbol, con estos encuentros: a las 21, en mi Juventud Unida vs. Cooperativa Vitivinícola Guaymallén; Cooperativa Vitivinícola Guaymallén vs Mercado Fernández en baby: Mercado Fernández vs Mercado Chiche.

Los últimos resultados fueron éstos: en mini: Josecito 2, 4 de Enero 9; Juventud Unida Mercado Fernández 0 y en baby: 4 de Enero 2, Mercado Chiche 1 y Juventud Unida 0. Mercado Darío 4.

Sigue el torneo de papi fútbol en Las Heras

En el club Juventud Unida de Las Heras, continúa la disputa del torneo de papi fútbol, con estos partidos: hoy a las 21.30, El Milán vs. Los Petetes "A", a las 22.30, Unión vs. Pellegrini "B" y a las 23.30 Taller Avenida vs. El Líder.

Las prácticas en hóckey se iniciarán hoy

Informó el Andes Talleres Sport Club, que hoy a las 20.30 deberán presentarse los jugadores de hóckey sobre patines en la sede de la entidad, siendo los planteles de 4ta., 3ra. y juveniles, para iniciar las prácticas.

Orlando Aguilar ganador de la maratón acuática

SANTA FE, 4 (Télam). — El santafesino Orlando Aguilar se impuso en la maratón acuática realizada hoy entre la capital santafesina y la localidad de Sauce Viejo.

Aguilar empleó tres horas veinte minutos para recorrer los 25 kilómetros de la carrera. Segundo fue Jorge Lorenzo y tercero Eduardo Mendoza.

Más allá de la crónica

Manuel Cataldo logró el domingo pasado su primer triunfo desde que pedalea por los caminos, entreverado con los "mayores". Pero, su magnífica entrega, propia de un cuerpo y de un espíritu juvenil, pudo haber tenido un precio demasiado alto y acaso trágico Su avance en pleno sprint, cabeza gacha, tratando de superar con todas sus energías a un rival de la talla de Matesevach, estuvo a punto de ser un confiado tránsito hacia lo que no queremos ni siquiera imaginar. Lo mismo opinó, horas después, junto a nosotros, el sanjuanino, que por esas cosas de la experiencia, de la buena estrella en este caso, de su sapiencia, alcanzó a "ver" a tiempo el vehículo que cortó, abruptamente, la pasada consagratoria de Cataldo por la meta: 'Creí que pasaba cualquier cosa..." ¿En qué confiaba Cataldo para ir, así, totalmente indefenso al encuentro de un vehículo que se detuvo, inesperadamente a escasos metros después de la línea de llegada cuando, a su vez encontró su paso interrumpido por el público que invadía la calzada?

Sencillamente —y a pesar de que el trato con los caminos, la lucha con el tráfico los hace reticentes, atentos— en la responsabilidad. en el orden, en la organización. Esos elementos, durante cualquier prueba y en las llegadas, permiten, dentro de los límites posibles, asegurar felices realizaciones.

Pero, no es la primera vez que se falla en esos aspectos. Son varias las ocasiones en que hemos visto malogrados importantes esfuerzos físicos y organizativos por la falta de alguno o de todos esos pilares que sostienen el desarrollo y final racional de una competencia ciclística.

Creemos que el factor principal, negativamente hablando, fue la invasión imprudente, inconsciente, irrespetuosa del público sobre la calzada, más allá de la línea de arribo. De hecho el "embudo" que se forma en las llegadas es estrecho antes de la meta, pero, después, se va achicando y termina por cerrarse a unos 100 metros. ¡Esta ves estaba obstruido el paso a sólo 10, más o menos! ¿Cómo es posible que no se advierta el tremendo peligro a que se expone el mismo espectador y al ciclista que avanza, en pleno embalaje, a más de 70 kilómetros por hora? ¿Para qué cerrar el paso así; si desde los costados también se puede observar el accionar de los ciclistas? Y cuando llegan los que vienen más atrasados ¿por dónde pasan? Ni siquiera los dejan embalar.

¿Por qué se mete el público en plena calle? Salvo algunas experiencias gratas, nunca se forma una barrera o humana o de cuerdas o maderas para delimitar el espacio por donde deben transitar los pedalistas, antes y después de la línea de llegada. A veces se hizo así, otras empleando las mismas bicicletas de los que esperan. Por excepción con vallas.

También las fuerzas del orden pueden contener a los inconscientes a condición de que se cuente con necesario número de efectivos. En fin, hay medios, pero, lo lógico, lo razonable, sería que el mismo público que admira, que sigue al ciclismo, mantuviera orden y ubicación y respetara la prioridad absoluta de los ciclistas. Si no, es ir contra ellos...

Público, elementos de contención en las llegadas. Pero también debe definirse definitivamente el accionar de los vehículos en plena carrera y en las peligrosas llegadas. No puede ir un automóvil, una camioneta, apenas a dos o tres metros delante de un ciclista que embala. Porque sino, también hay inconciencia, ya que no se piensa o se prevé un problema como el que se presentó. Puede haber también una caída y entonces los resultados serían desastrosos. Pueden desviarse trayectorias y marcharse sobre el público, etc.

En fin, los acompañantes deben ser desviados antes de las llegadas, es indiscutible. Todos quieren ver, todos quieren estar junto a los ciclistas, pero será necesario hacerlo desde donde no se transformen en un peligro andante.

Si queremos al ciclismo así debe ser. De otra forma, insistimos, estamos trabajando en contra del popular y valiente deporte de las dos ruedas.

No olvidemos que el próximo sábado se inicia la Vuelta de Mendoza, que vendrán pedalistas de varios cardinales del país y que la vista del ambiente nacional estará fija en nuestras rutas. Y no será cuestión de que cada llegada se transforme en un incontrolable desorden, a pesar, lógicamente, de la voluntad y los deseos de los organizadores.

Festival de box el jueves en San Martín

El próximo jueves 7 de febrero a partir de las 22, se llevará a cabo en Casa D'Italia de San Martín una reunión boxística La velada consistirá en la realización de siete combates entre aficionados y una exhibición a cargo del excampeón argentino y sudamericano de los moscas Ramón Balbino Soria.

Los combates pactados son los siguientes: categoría medio mediano liviano, 3 rounds de 2 x 1 Ricardo Terraza (Vargas B. C.) vs. Raúl Spagnolo (Landini); liviano, Segundo Olivares (Vargas) vs. Juan Carlos Rojas (Firpo); liviano, Oscar González (Vargas) vs. Juan Jofré (Bº San Martín); medio mediano liviano, 4 rounds de 2 x 1. Dante Aguilera (Vargas) vs. Jorge Romírez (Landini); pluma, Román Pastrana (Vargas) vs. Miguel Fernández (Firpo); liviano, rounds de 2 x 1, Mateo Fernández (Vargas) vs. Humberto Sánchez Espinosa (Firpo) y categoría mediano, Adrían Soria (Vargas) vs. Felipe Delfín Quevedo (campeón de San Luis).

Torneo de baby fútbol organizó Villa Hipódromo

El Centro Social Villa Hipódromo, organizó un torneo de babyfútbol, denominado "Vacaciones en el Club", para niños de hasta 10 y 13 años, dividido en dos categorías "A" y "B".

El torneo se jugará en horario nocturno, sin fijar fecha de iniciación, en las instalaciones de la entidad y se realizará por puntos a dos ruedas.

Las inscripciones se recibirán en la secretaría de la entidad desde las 21.

Soria debe esperar que se mejore Oroño

BUENOS AIRES, 4 (Télam). El cordobés Ramón Balbino Soria, que según expresiones del presidente del Consejo Mundial de Boxeo (CMB), el mexicano José Sulaimán, sería el primer retador del campeón mundial de la nueva categoría supermosca, deberán esperar más de lo pensado para tener su chance, ya que el flamante campeón, el venezolano Rafael Oroño, que anoche venció al coreano Seung Hoo Lee, sufrió una fisura en su mano derecha y fue enyesado hoy en una clínica de Caracas, por lo que la pelea Oroño-Soria no podrá realizarse dentro de los 30 días, como había estipulado el CMB.

Ajedrez

Abierto "Vendimia"

Las activas autoridades de la Federación Mendocina de Ajedrez terminan de anunciar la preparación de un torneo abierto cuya iniciación se ha dispuesto para el 15 de febrero. El deseo de hacer, lleva al plantel ejecutivo del ente rector del ajedrez mendocino —tras un brillante capítulo cumplido en oportunidad de las semifinales, sede Mendoza, para el campeonato juvenil argentino— a encarar esta otra competencia de gran aliento para nuestro medio. Para participar en la misma, se ha cursado invitación al fuerte jugador y figura nacional. Carlos Alejandro Martínez. El sanrafaelino habría manifestado, oportunamente, su deseo de integrar, por otra parte, la formación provincial para el próximo argentino por equipos a disputarse en marzo, en las instalaciones de CEDENA, Buenos Aires. A este último torneo que llevará la denominación de "400º Aniversario de la Fundación de Buenos Aires" concurrirían —en el caso de integrar Martínez nuestra representación— el campeón mendocino Jorge Fernández, Eduardo Hualpa, Rolando Mavrich y Manuel Pereyra. La Federación Argentina de Ajedrez ha cursado invitación especial al presidente de la federación local, señor Iver Pellegrín, para concurrir a los actos de inauguración y desarrollo de esa importante prueba del ajedrez nacional. Y otra noticia grata para nuestro juego ciencia. César Arnáez actuará como director adjunto de dicho campeonato por equipos, del que será director general el árbitro internacional Adolfo Grischkan.

Carlos Alejandro Martínez, que integraría la representación mendocina al próximo campeonato argentino por equipos.

Las finales de Chacabuco

Mañana darán comienzo en Chacabuco, provincia de Buenos Aires, las finales del campeonato juvenil argentino. A los cinco clasificados de sede Mendoza: Garbarino, Tovillas, Arambel, Idígoras e Iglesias, se sumaron los de Córdoba: Mahía, Schwanek, Grushka, Soppe y Wehbe. A todos estos se ha agregado por derecho de sede, Sergio Bracchi de Chacabuco. Completando la concurrencia para estas expectantes finales, asistirán el anterior campeón juvenil Gerardo Barbero y el campeón cadete argentino, Marcelo Tempone, por lo que se supone que las presentes jornadas estarán rodeadas de intensas alternativas. En efecto, a Garbarino y Tovillas, fuertes valores de Capital Federal ya avezados en competencias de gran aliento, hay que agregar la presencia ascendente de Gustavo Mahía de Pehuajó, hijo del destacado ajedrecista sanrafaelino Fermín Mahía, ahora radicado en aquella localidad bonaerense, más la concurrencia aguerrida de los juveniles Carlos Schwanek, Carlos Grushka y Guillermo Soppe. Todo supone, en definitiva, otro gran acontecimiento alrededor de las fuerzas juveniles más brillantes del ajedrez argentino del momento a la par de confrontaciones del más alto nivel en nuestro juego ciencia nacional.

Temporada de F. 2 inician en Balcarce

BUENOS AIRES, 4 (NA). — Con la competencia a realizarse el domingo en el autódromo "Juan Manuel Fangio" de la ciudad bonaerense de Balcarce, se pondrá en marcha el campeonato de Mecánica Argentina Fórmula Dos que fiscaliza el Automóvil Club Argentino (ACA), a través de su comisión deportiva automovilística.

La prueba se correrá sobre el trazado balcarceño, que tiene una extensión de 4.592,40 metros, a través de 24 vueltas, y otorgará puntos para el campeonato argentino de la categoría que fiscaliza el ACA.

De acuerdo al organigrama preparado por los organizadores, la actividad se iniciará el viernes a las 18.15 con la realización de los ensayos no cronometrados, que tendrán una hora de duración.

El sábado, a partir de las 17, se realizarán dos tantas clasificatorias para determinar el ordenamiento en la grilla de partida del día domingo, las cuales tendrán una duración de 45 minutos cada una.

El puntaje a otorgar en esta oportunidad por el ACA para los seis primeros clasificados será de 9, 6, 4, 3, 2 y 1 puntos, respectivamente.

Entre los inscriptos para esta primera prueba de F-2, que contará con la participación de los más calificados pilotos de la categoría, figura el arrecifeño Luis Rubén Di Palma, quien lo hará a bordo de un Berta Dodge y luego de ser rehabilitado por la justicia para intervenir en competencias automovilísticas.

También es posible que el campeón de la temporada pasada, Miguel De Guidi, sea de la partida si es que no puede hacerlo el piloto a quien designó para correr su auto este año, Enrique Benamo.

Conferencia de prensa habrá en FEMEFA mañana

En la sede de la Federación Mendocina de Fútbol Amateur, Sargento Cabral 1880 de Las Heras, se darán a conocer al periodismo especializado, mañana a las 20.30, los detalles a los que se ajustarán los torneos mendocinos de campeones y subcampeones del fútbol amateur que esa entidad pondrá en marcha para las divisiones primera, veteranos y cuarta.

El certamen se iniciará el sábado con un encuentro inaugural entre el Campeón San Pablo con San Lorenzo de la Liga Cacique de Guaymallén y la primera fecha se completará el domingo con la participación del resto de los equipos.

Ramírez-Dent: final en Puerto Rico

SAN JUAN (Puerto Rico), 4 (UPI). — El mexicano Raúl Ramírez, gran favorito para llevarse el título en el torneo de tenis San Juan Classic, y el australiano Phil Dent pasaron hoy a la final del torneo al ganar sus respectivas semifinales.

En el primer partido Dent derrotó al joven estadounidense Vince Van Patten 6l4, 6-4. Fue un partido bien luchado en que Van Patten ofreció tenaz lucha a su rival.

En la otra semifinal Ramírez tuvo que luchar por tres largos sets y más de dos horas frente al veterano Tom Gorman, de 34 años, derrotándolo 4-6, 6-2, 6-4.

Después que Ramírez había perdido el primer set aprovechó su experiencia y juventud y dominó los otros dos sets. Gorman, a pesar de dar muestra de cansancio luchó hasta el último punto.

Ramírez y Gorman deciden mañana el campeonato de sencillos y el ganador obtendrá 13.125 dólares, y el perdedor 6.525.

Cuando terminó el partido Gorman declaró que se propone jugar con un equipo de Estados Unidos contra Australia donde estarán Marty Riessen el puertorriqueño Carlos Pasarell y mencionó también que el conocido jugador estadounidense Arthur Ashe, que se repone de una operación al corazón, estará en el banco de los jugadores.

Por su parte, Ramírez dijo en una entrevista que descansará una semana y dentro de dos jugará en su país en la ronda de América por la Copa Davis frente a Estados Unidos.

La venezolana Miss Universo Maritza Sayalero, ha estado presenciando principalmente los partidos en que juega Ramírez, comentándose que existe un romance entre ellos. Vino desde Filadelfia, donde también jugó Ramírez, y se encontraba en Puerto Rico de vacaciones y no en función oficial de su título.

Otra fecha de papi fútbol en Sayanca

Con un lleno total, se cumplió la 3ª fecha del torneo de papi fútbol organizado por el Club Sayanca. Tres fueron los partidos que se disputaron en las zonas A, B y C, los que arrojaron los siguientes resultados: Formac 8, Los Pumas 5; Pedro Lamantía 8, Los Vidrieros 6 y Talleres Ramírez 3, San Mauricio 2.

Formac - Los Pumas

Formac desplegó una continua ofensiva, apelando a sus marcadores de punta, mientras que Los Pumas solamente reaccionaron en la primera parte del juego. El resultado final quedó demostrado con los 8 goles de Formac, ante los cinco del perdedor.

Formac (8): G. Prieto, A. Morales, E. Morales, J. Vega, R. Rodríguez, F. Olmos, C. Cabrera, D. de la Reta, O. Rodríguez, O. Correa. D.T.: Arturo Echevarría.

Los Pumas (5): J. W. González, G. Sosa, C. Sala, P. Guevara, O. Brizuela, W. Escudero, M. Rivero, J. Donaire, M. Sosa, W. Donaire. D. T.: José E. Díaz.

Los Vidrieros - Pedro Lamantía

Pedro Lamantía reaccionó en la segunda parte. Hasta ese momento las acciones fueron muy parejas. Los certeros disparos de larga distancia y su impenetrable defensa fueron argumentos para quedarse con la victoria final.

Pedro Lamantía (8): S. Fragapane, J. Martínez, J. Olivera, J. Negrete, E. González, A. Poquets, D. Hernández, J. Montivero, H. Rodríguez. D.T.: A. Palacios.

Los Vidrieros (6): J. Echevarrieta, J. Carrizo, R. Ortiz, J. Lamanuzzi, C. Arrieta, C. Isaguirre, J. Heredia, M. Suárez, L. Ortiz, F. Iordano. D.T.: Félix A. Ortiz.

San Mauricio - Talleres Ramírez

El último partido de la noche fue protagonizado por San Mauricio vs. Talleres Ramírez donde este último venció 3 a 2. Las alternativas fueron muy parejas ya que ambos equipos se dedicaron a asegurar su defensa sin intentar ataques positivos.

Talleres Ramírez (3): J. Jufré, O. Sinatra, J. Sinatra, R. Varas, V. Herrero, R. Jufré y J. Oropel. D.T.: J. L. Morelli.

San Mauricio (2): A. García, A. Cortenovas, R. Tobares, J. Suárez, P. Guillot, O. Ochoa, R. Dillon, H. Núñez y D. Arenas. D.T.: Juan C. Canizzo.

Arbitros: De los tres partidos los señores José Luis López y Raúl Gómez.

Se juega otra fecha:

Hoy se jugará otra fecha con estos partidos: a las 22.15, Los Pumas vs. Río Negro "A"; Los Vidrieros vs. Lanus y Petrofina vs. Talleres Futura.

CORREO ARGENTINO Mendoza
Concesión Nº 47/Dto. 8º
Tarifa Reducida
Concesión Nº 228
Franqueo a Pagar

LOS ANDES

MENDOZA — Martes 5 de Febrero de 1980

Año XCVIII — Núm. 32.621

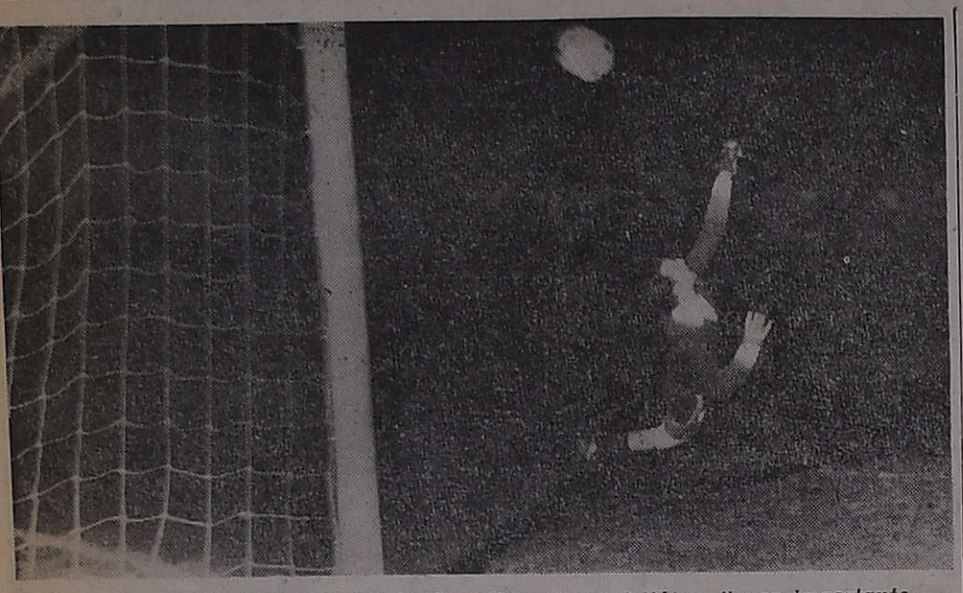

El arquero de Costa Brava, Rubén González, se convirtió en figura importante del partido. Aquí evita con un manotazo que Olmedo, de Arizu-Villa Atuel convierta de penal.

Arizu Villa Atuel hoy vuelve a las prácticas

SAN RAFAEL. — Esta tarde retornará a los entrenamientos el plantel del Arizu Villa Atuel, con miras a su próximo compromiso, ya que el domingo venidero deberá trasladarse a la capital de nuestra provincia, para cotejar con Independiente Rivadavia por la cuarta fecha del Grupo III del torneo Regional de fútbol.

Ese partido es aguardado con gran interés en el medio, más si se tiene en cuenta que habrán de estar confrontando el puntero y su escolta en el grupo y ello determinará que una numerosa cantidad de público de este dapartamento se traslade acompañando al conjunto "Bodeguero".

Arizu - Costa Brava

Hay conformidad en el plantel del conjunto villatuelino tras el agónico empate conseguido frente a Costa Brava, el que se alcanzó sobre la hora y cuando ya parecía que la suerte estaba echada. Pero se hizo justicia y la escuadra sanrafaelina alcanzó una legítima división de honores.

Costa Brava especuló a lo largo de todo el partido con el resultado. Salió a cuidarse para no perder y para ello actuó defensidamente. Ese juego mezquino, sin agresividad, al final le dio óptimos resultados para las pretensiones que traían: conseguir un resultado. Pero es más, bien pudo ganar, ya que en tiempo adicional consiguió la apertura del marcador ante una falla de la zaga sanrafaelina y ese uno a cero parecía ya inamovible y lapidario.

Pero no fue así, y Arizu Villa Atuel con vergüenza deportiva se lanzó masivamente al ataque, tratando de vender cara su derrota y así fue que por mediación de Maryllack, logró el tanto del empate. Agónico, pero un gol que significó un valioso punto.

Cabe apuntar que para los pampeanos llevarse un punto fue y es todo un triunfo. Lógicamente que lo consiguieron presentando una sólida resistencia y aguantando con hidalguía el trámite del juego totalmente desfavorable, ya que el local lo apabulló, lo arrinconó en su área y esto llevó a que los pampeanos, por momentos desesperados ante la inminente caída de su valla, trataran de rematar la pelota a cualquier lado, no interesaba el destino que se le diera.

Cabe apuntar además, que Arizu Villa Atuel dominó y lo hizo abiertamente, con un juego de toque y buen trato de pelota que se hizo incontenible para los pampeanos. Pero faltó la pausa, el hombre que frenara un poco el juego en ese avance "alocado" desenfrenado, motivado por la desesperación de llegar al gol y de ganar.

En el ataque hay que señalar que Ruffine se constituyó en el mejor valor, fue imparable, pero sus compañeros no rindieron en la medida esperada. Olmedo y Paiva cumplieron una baja actuación, y cuando todo hacía presumir que se hacía necesario el remplazo del piloto por Paolantonio, sucedió lo contrario. Montaño a nuestro juicio equivocado, sacó a Monárdez que estaba jugando bien y desequilibrando el medio campo, para incorporar a otro volante, D'Alessandro. Ya sobre el final se impuso ese cambio esperado, pero cuando el partido estaba en sus últimos instantes.

Es necesario hacer resaltar que pese a la innovación que realizó Montaño de introducir a Miguel Villegas por Sartirana como segundo marcador central, no ha dado los resultados esperados. García y Maryllack estuvieron impecables en sus tareas; Celuci al comienzo y en gran parte del partido estuvo preciso en la obstrucción y la salida, pero Villegas no respondió en la misma medida. Por otra parte, se advirtió que este joven elemento es posible que no esté en su mejor estado físico, lo cual le impide actuar acorde a los restantes hombres de zaga. Elio Montaño tendrá que poner especial atención en ese inconveniente que se plantea.

Juvenil

SAN RAFAEL. — La Liga Sanrafaelina de Fútbol, ha informado que mañana, a las 10, partirá la delegación de la selección juvenil, campeona provincial a la capital de nuestra provincia para enfrentar a su similar de la Unión Soviética, subcampeona mundial, en partido amistoso.

La delegación será presidida por Enrique Lara, y la compondrán los siguientes jugadores: Orlando Murcia, Ricardo Chiaradia, Luis Calzada, Omar Golbano, Mario Pedernera, Oscar Longo, Raúl Babusci, Roque Paolantonio, Raúl Morán, Víctor Olmedo, Hugo González, Oscar Cerdán, Daniel Mozas, Jorge Serna, Angel Quiles, Oscar Sánchez y Alfredo Torres.

Componen el cuerpo técnico: Mario Sarome, director técnico; preparador físico, profesor Oscar Rodolfo Sánchez; médico, Armando Dauverne; masajista, Santiago Gómez y utilero Raúl Pinillos.

Asamblea el 29

SAN RAFAEL. — La asamblea anual ordinaria de la Liga Sanrafaelina de Fútbol, que se había convocado en principio para el 24 del actual fue diferida para el 29.

La medida fue adoptada teniendo en cuenta que para la primera fecha no se iban a encontrar en el departamento varios asambleístas y por otra parte, con la postergación de una semana, se tiende a facilitar la concurrencia al encuentro que ese día deberá disputar Arizu Villa Atuel frente a Unión de Zapala, en Neuquén, por el torneo Regional.

Pedido a Coccioni

SAN RAFAEL. — Las autoridades de la Liga Sanrafaelina de Fútbol le remitieron una conceptuosa nota al señor Francisco Coccioni a fin de que acepte su reelección como presidente de la Liga Mendocina de Fútbol.

En la nota le indican que "sabemos de la razón que le asiste de anhelar su retiro, no podemos hacernos a la idea de no contarlo en los difíciles momentos que nos aguardan. Habríamos de sentirnos muy pequeños sin el estímulo, la fuerza y la confianza que nos dio a todas las ligas, su compañía y su presencia. Para que esto no ocurra, es imperioso que usted continúe en la lucha".

Teodoro Fernández nuevamente será observado por el aficionado mendocino. Sin dudas, esperanzas de buen juego en el medio campo del representativo mendocino.

Box aficionado se realizará en Rivadavia el 7

El 7 del corriente, se realizará en el departamento de Rivadavia, un festival boxístico, organizado por "Las Aguilas" Boxing Club, donde combatirán púgiles del Boxing Club Las Aguilas con los del Boxing Club Mocoroa, siendo el programa de peleas el siguiente: categoría super gallo, Federico Gahetán vs. Héctor Gil; categoría pluma: Alberto Fat vs. Alfredo Orquera; categoría mini mosca: doble semifondo a 4 rounds Daniel Lagos vs. Eduardo Quiroga; categoría mosca: José Lagos vs. Andrés Arabel; peleas de fondo a 5 rounds: categoría mosca: Patricio Gil (campeón mendocino amateur) vs. Mario Fernández (finalista); categoría liviano a 5 rounds: Enrique Fernández vs. Eduardo Beneben; categoría liviano juniors: Ricardo Gil (campeón argentino amateur) vs. Enrique Llano (invicto noqueador).

Atletas de la URSS y EE.UU. se agredieron

ALBUQUERQUE, EE.UU., 4 (Télam). — El soviético Nikolai Chernestky y el norteamericano Willie Smith se tomaron a golpes de puños al final de una carrera de 440 yardas del certamen internacional de atletismo que se realiza en Albuquerque, Estados Unidos.

El incidente fue provocado cuando ambos comenzaron a empujarse una vez cruzada la meta. Chernestky, que había concluido segundo fue descalificado, lo que provocó airadas protestas por parte de los directivos soviéticos. La competencia fue ganada por Michel Solomon, de Trinidad Tobago, en 48s. 41/100.

Mañana sigue el mendocino de natación

Mañana en el natatorio del club Mendoza de Regatas, se reanudará el campeonato mendocino de natación, a las 21, con el siguiente programa de pruebas: 1.500 metros libre, varones infantiles "B"; 100 metros libre, damas juveniles "A"; 100 metros libre, varones juveniles "A"; 400 metros individual, damas; 400 metros individual, varones; 200 metros pecho, damas juveniles "A"; 200 metros pecho, varones juveniles "A"; 100 metros libre, damas juveniles "B"; 200 metros libre, varones juveniles "B"; posta 4 x 200 libre, damas infantiles "A" y posta 4 x 200, libre, varones infantiles "A".

Desde las 21 habrá reunión en la Liga

Esta noche, a partir de las 21 se reunirá el Consejo Directivo de la Liga Mendocina de Fútbol en su habitual reunión de los días martes. Los únicos puntos a tratar son algunos temas que se encuentran en trámite.

Novedades del fútbol

El Servette, de Suiza, el viernes en San Martín

El viernes a las 21.45 Atlético San Martín enfrentará en su estadio al Servette, equipo de Suiza que realiza una gira por el país. Los visitantes han sorprendido en sus anteriores presentaciones por desarrollar un juego práctico y veloz.

Mientras tanto el plantel que dirige Jorge Julio continua las prácticas para conseguir una buena preparación física y técnica. Dentro de ese programa el domingo último disputó un partido amistoso en Santa Rosa frente al conjunto de El Mirador. San Martín ganó 4 a 0 y jugaron entre otros Teodoro Fernández, Alegre, Salvatierra, Pezzatti, Comunetti, Gonzalez y Bartolucci.

Probable formación ante el Dynamo

Para enfrentar al sub campeón ruso, el poderoso Dynamo, los señores Jorge Julio y Víctor Legrotalie han escogido entre sus filas a hombres de reconocida capacidad. Así mismo, el aficionado mendocino podrá ver nuevamente en acción entre otros, a Enrique Juan Reggi, incorporado al plantel "Mensana", Teodoro Fernández y Pezzati, las últimas dos compras del club San Martín. De acuerdo a lo trascendido, esta sería la posible formación del combinado local: Reggi; A. Lucero, Badía, Vicino y Montiveros; Teodoro Fernández, Pezzatti y Herrera; Moreschini, Méndez y Mazza.

Asamblea en Gutiérrez

La comisión directiva del Gutiérrez Sport Club informó que el próximo 10 de febrero se llevará a cabo, en su sede social, la asamblea general ordinaria durante la cual se tratarán los siguientes temas: lectura del acta anterior, consideración de memoria y balance general al 30 de noviembre de 1979 y renovación parcial de autoridades periodo 1980-81 —por renuncia y terminación de mandato— de los siguientes cargos: secretario general, tesorero, seis vocales titulares, 5 vocales suplentes y tres revisores de cuenta. La entidad "Celeste" ha invitado a todos sus asociados a la reunión que comenzará a las 8.30.

Gimnasia sigue a todo ritmo

El "Lobo" del parque continúa a todo ritmo su preparación con vistas a la iniciación del campeonato oficial. Hasta el momento no hay ninguna novedad de importancia y los jugadores siguen entrenando sin problemas. De acuerdo a lo que nos informó el señor Roberto Espasandín, todos los integrantes del plantel superior arreglarán su situación contractual antes del comienzo del torneo. Por ahora no hay previsto ningún partido amistoso, salvo el que algunos de sus jugadores disputarán mañana frente al Dynamo. Todavía no han regresado algunos jugadores, como el caso de Orlando Genolet, quien se encuentra en Santa Fe por problemas familiares; Alberto Cano comenzará a trabajar durante la semana y sólo faltaría la presencia de Jorge Osvaldo Pereyra, del cual no se tienen noticias, a pesar que el jugador pertenece a los "Blanquinegros". Respecto a Osvaldo Pedone, el mismo no se encuentra en los planes del técnico, razón por la cual se lo trataría de ubicar en algún otro club, ya que con la llegada de Reggi, la plaza de arquero quedó cubierta.

San Martín y una posible venta

Según trascendió extraoficialmente, el Atlético Club San Martín estaría en tratativas con Talleres de Córdoba por la venta de un jugador del plantel "Albirrojo". Según se supo, las gestiones se encuentran bien encaminadas y en el curso de las próximas horas se conocería el nombre del jugador, como asimismo las cifras de la operación. Por supuesto que el nombre no trascendió, ya que no se quiere entorpecer las negociaciones, pero el hecho concreto es que el poderoso Talleres de Córdoba se llevará a sus filas a una figura de nuestro medio.

En otro orden de cosas, y con relación a la situación del marcador Juan Carlos Millán, por el cual hay varios interesados, se pudo saber que en la tarde de hoy quedará todo solucionado, ya que existe acuerdo entre las dos instituciones, es decir Independiente y San Martín. Dirigentes del Este se pondrán en contacto con el jugador a fin de concluir todas las gestiones. De acuerdo a lo que pudimos saber, Millán practicaría con los "Albirrojos" a partir del jueves próximo.

Lamentable noticia recibió Berríos

Guillermo Berríos, el eficiente marcador de punta "Blanquinegro" viajó con urgencia a la Provincia de Buenos Aires tras recibir una trágica noticia: el fallecimiento de un familiar, más precisamente, su hermana de 20 años. Esto motivó el rápido traslado del futbolista a la Capital Federal.

Santafesinos para Palmira

Según lo manifestara el técnico de Atlético Palmira, señor Raúl Moral, en el transcurso de la semana arribarán a nuestra provincia cuatro futbolistas procedentes de Santa Fe. Se supo que los mencionados, provendrían del Club Unión de esa provincia.

Maipú en busca de un arquero

Con motivo de reforzar su plantel superior y a sugerencias de su director técnico, señor Mario Carmelo Herrera, dirigentes del Deportivo Maipú, viajaron hacia la Capital en busca de un arquero de primera línea. Sin dudas Maipú tiene en sus planes la formación de un gran equipo para la presente temporada.

Muniategui en Gutiérrez S.C.

Trascendió extraoficialmente que Juan Carlos Muniategui, que actuara anteriormente en Huracán Las Heras e Independiente Rivadavia, estaría por arreglar condiciones económicas con Gutiérrez Sport Club.

Mañana jugarán en el Provincial los rusos

En la madrugada de hoy, y en un avión especialmente fletado, está anunciada la llegada a Mendoza de las delegaciones soviéticas que participarán de la doble jornada futbolística que se llevará a cabo mañana en el estadio Provincial. El espectáculo ha sido organizado por el Círculo de Periodistas Deportivos y cuenta con el auspicio del Comité Olímpico Argentino.

Recordemos que el seleccionado junil ruso, último subcampeón mundial de la especialidad, se medirá con la selección juvenil de San Rafael, que el año pasado se coronara campeón provincial. Por su parte el Dynamo enfrentará a un combinado formado por jugadores de los clubes Gimnasia y Esgrima y San Martín.

Conferencia de prensa

Hoy, a partir de las 12, en los salones del hotel Sussex, lugar de alojamiento de los rusos, se realizará una conferencia de prensa, donde se darán amplios detalles de la jornada de mañana. A este acto se ha invitado especialmente a los representantes de los distintos medios de difusión, como así también a los presidentes de Gimnasia, San Martín, de la Liga Mendocina y Sanrafaelina de Fútbol y al Director de Deportes de la Provincia.

Los precios

Para la doble jornada de mañana se han fijado los siguientes precios: popular, $ 6.000; plateas sector este, $ 12.000 y sector oeste $ 20.000.

Carnets de libre acceso

Los carnets otorgados por la Liga Mendocina de fútbol con fotografía ingresarán al sector de prensa, los sin foto a popular; los del Círculo con cuota al día al sector de prensa, careciendo de validez aquellos que no lo tengan con su última cuota paga. Los periodistas que deban cumplir tareas específicas deberán retirar de la sede del Círculo una oblea especial de libre acceso a camarines y campo de juego.

Hoy, dos encuentros por el Córdoba '80

CORDOBA, 4. (NA). — Con dos partidos de indudable atracción se cumplirá mañana en el estadio mundialista de Chateau Carreras la tercera fecha del torneo hexagonal de fútbol "Córdoba '80", cuyo partido final se jugará el viernes próximo.

En ese escenario, a primera hora se enfrentarán Fluminense de Brasil y el Honved de Hungría, en tanto que a las 22 lo harán los dos clásicos rivales del fútbol cordobés, Talleres y Belgrano.

Cabe señalar que de acuerdo a la modalidad impuesta para la disputa de este hexagonal, en la zona "A" lidera Talleres con dos puntos, seguido del Servette y Belgrano con uno, en tanto que en la zona "B" es puntero Fluminense con dos, quedando Instituto y el Honved con uno.

Los dos ganadores de ambas zonas, se enfrentarán en la final del torneo que en principio ha sido programada para el viernes próximo.

Los brasileños ganaron en su debut a Instituto por dos a cero y de empatar mañana con el Honved se clasificarían para la final del torneo.

También Talleres tiene posibilidades de ser finalista mañana si vence a su tradicional rival, que como se sabe juega reforzado con los jugadores Ramón Delgado y Osvaldo Escudero, de Chacarita Juniors.

La probable alineación de los conjuntos es la siguiente:

Fluminense: Gulart; Marinho, Adejilton, Edinho y Ricardo; Givanildo, Pintinho y Mario; Esmir, Tolica y Zeze. D.T.: Zagalo.

Honved: Gujdar; Fejes, Kocsis, Varga y Pal; Dakas, Esterhansky y Garaba; Weimper, Pinter y Gyimesi. D.T.: Komóra.

Talleres: Guibaudo; Arrieta, Galván, Oviedo y Pavón Reinaldi, Berta y Valencia; Lucco, Bravo y Guerini. D.T.: Pastoriza.

Belgrano: Bossio; Cejas, Vega, Coletti y Angelini; Caca, Cardozo y Melone; Delgado, Astegiano y Escudero. D. T.: Fumero.

SORTEO 1ª "B"

BUENOS AIRES, 4 (Télam). — Gimnasia y Esgrima de La Plata enfrentará en Campana a Villa Dálmine; Atlanta recibirá a Deportivo Armenio y Chacarita Juniors jugará como local ante Almirante Brown, en los partidos más importantes de la primera fecha del campeonato de primera división "B" que comenzará el primero de marzo, y cuyo sorteo se realizó esta noche, en la Asociación de Fútbol Argentino.

El programa completo de la primera fecha, es el siguiente: Argentinos de Quilmes - Sarmiento, Defensores de Belgrano-Deportivo Español, Chacarita Juniors-Almirante Brown, Bánfield-Almagro, Témperley-Arsenal, El Porvenir-Los Andes, Estudiantes de Buenos Aires-Talleres, Chicago-Deportivo Italiano, Atlanta-Deportivo Armenio, Villa Dalmine-Gimnasia y Esgrima La Plata.

Farmacias de turno en la región de Cuyo

PROVINCIA DE MENDOZA

Capital. — Hasta las 24: "Chile", Las Heras 501, Tel. 233692; "Uspallata", Jorge A. Calle 704, Tel. 256480; "Santo Domingo", Beltrán 101, Tel. 233137. Día y noche: "San Martín", San Martín 677, Tel. 291547; "Buenos Aires", San Martín 2802, Tel. 233126; "Granaderos", Suipacha 499, Tel. 255580.

Policlínico Fleming: Teléfonos 241810 y 245792.
Hospital Central: Teléfonos 248600, 240063 y 245287.
Hospital Emilio Civit: Teléfonos 250000 y 216320.
Hospital Ferroviario: Teléfono 252600.
Hospital El Carmen: Teléfono 228800
Servicio Sacerdotal Nocturno: De 21.30 a 6.30. T. 255654.
Dirección Bomberos: Teléfono 244888.
Comando Radioeléctrico de la Policía: Teléfono 244444.

Godoy Cruz. — Hasta las 24: "El Globo", Perito Moreno 1096, Tel. 220270; "Mendoza", Salta y Huergo, Tel. 222800. Día y noche: "Rivadavia", Rivadavia 1, Tel. 220674; "Española", San Martín 1072, Tel. 221230; "La Fe", Pellegrini 1363, Tel. 270327.
Las Heras. — Hasta las 24: "Oro", Doctor-Moreno 2699, Tel. 252021; "Mayo", San Martín 1305, Tel. 233344. Día y noche: "Lister", Moyano 957.
Guaymallén. — Hasta las 24: "Avellaneda", Avellaneda 1650, Villa Nueva; "Lilian", Dorrego 435, Dorrego, Tel. 290996; "Royal", Alberdi 1266, San José, Tel. 251379; "Crumal", Río Negro 2652, Pedro Molina, Tel. 258269 Día y noche: "Ulagnero", Urquiza y Godoy Cruz, Villa Nueva, Tel. 262849; "Chimpay", Adolfo Calle 3810, Bº Unimev; "Rodeo", Carril Nacional 6085, Rodeo de la Cruz, Tel. 17; "Bermejo", Carril Mathus Hoyos 3318, El Bermejo, Tel. 260209.
San Martín. — Hasta las 24: "Tucumán", Tucumán y Mitre, Tel. 22714; "Santa Rosa", Bº San Pedro, Montecaseros. Día y noche: "Colonia", 25 de Mayo 40, Tel. 21194.
Palmira. — Día y noche: "Palmira", Libertador y Alem, Tel. 68.
Luján de Cuyo. — Día y noche: "Rodríguez", San Martín 400, Tel. 980741; "Santa Ana", 25 de Mayo 156, Tel. 980426.
Maipú. — Día y noche: "Ozamis", San Martín 11, Tel. 972054.
General Gutiérrez. — Día y noche: "Seguí", Maza 213, Tel. 972305.
Junín. — Día y noche: "Del Carmen", Mitre 256, Tel. 33.
La Paz. — Día y noche: "Cuesta", Sarmiento y San Martín, Tel. 21.
Rivadavia. — Día y noche: "San Martín", San Isidro 659, Tel. 42057.
Tunuyán. — Día y noche: "Ramírez", San Martín 1242, Tel. 2357.
Tupungato. — Día y noche: "San José", Belgrano 598, Tel. 8050.
Eugenio Bustos. — Día y noche: "San Antonio", Las Heras y B. Quiroga, Tel. 17.
La Consulta. — Día y noche: "Italia", Sixto Videla y Ceretti, Tel. 205.
Santa Rosa. — Día y noche: "Santa Rosa", Ruta 7 s/n., Tel. 27.
Las Catitas. — Día y noche: "San Andrés", Ruta 7 s/n.; "Del Pueblo", avenida Eulalia Calderón s/n.
La Dormida. — Día y noche: "La Ruta", Ruta 7 s/n.; "Del Pueblo", avenida Remo Falciani s/n., Tel. 22.
Villa Atuel. — Día y noche: "Lourdes".
San Rafael. — Día y noche: "Godoy Cruz", Godoy Cruz 40, Tel. 24024; "García", El Libertador 212, Tel. 22366. Hasta las 24: "Libertad", Balloffet y Cabildo, teléfono 22269.
General Alvear. — Día y noche: "San Martín", Alvear Este 398, Tel. 2911.
Maargüe. — Día y noche: "San Antonio", San Martín 530, Tel. 47.

PROVINCIA DE SAN JUAN

Capital. — Hasta las 24: "Plana", Acha 199 Sur Tel. 24552; "San Juan", España 1467, Tel. 28366; "Formosa", Salvador María del Carril 621 Norte, Concepción, Tel. 26005; "Rivadavia", San Martín y Ameghino, Desamparados, Tel. 22320; "Santa Anita", Cabot 2701, Rivadavia. Día y noche: "Don Bosco", Rawson y 9 de Julio, Tel. 29900; "Molina", Necochea 1221 Norte, Concepción: "Santa Rita", Mendoza 301, Villa Rachel, Rawson; "Suárez", Mendoza 951, Chimbas; "Cejas", Echeverría 404 Sur, Desamparados.
Pocito. — Día y noche: "Riveros", Maurín 992, Villa Aberastain.
Caucete. — Día y noche: "Avenida", Sarmiento 610.
Albardón. — Día y noche: "Leiva".
Jáchal. — Día y noche: "Del Pueblo", Echegaray y Florida.

PROVINCIA DE SAN LUIS

Capital. — Día y noche: "Santa Teresita", San Martín 862, Tel. 25637; "Santa Ana", Junín y Maipú, teléfono 22324; "Cuyo", San Martín 516, Tel. 23833; "Santa Catalina", Lafinur 1394, Tel. 24904.
Ciudad de Mercedes. — Día y noche: "Aguilar", Junín 192, Tel. 2370; "Barrio Pringles", Yrigoyen y Suipacha, Tel. 1471; "Numancia", San Martín y Maipú; "Santapau", General Paz y Z. Ortiz, Tel. 1564.

Copa de Oro

Rácing y Boca Júniors empataron anoche: 1-1

MAR DEL PLATA, 4 (Por Walter Vargas, enviado especial de Télam). — Boca Júniors y Rácing empataron uno a uno, en cotejo por la "Copa de oro", jugado en el estadio mundialista de esta ciudad. El partido, intenso en su desarrollo, no alcanzó un nivel técnico más que mediocre, aunque la generosidad para el esfuerzo mostrada por ambos equipos, hizo que el interés no cayera en ningún momento.

El buen trabajo de Zavagno en la recuperación de pelota, la dinámica que le impuso Luna y el criterio de Barbas marcaron en el sector central del campo, el desequilibrio que le dio primacía a Rácing, en los primeros 20 minutos. En ellos, el conjunto de Avellaneda se mostró mucho mejor estructurado que Boca, donde Tesare, como volante central no conseguía ubicarse correctamente en el terreno y Mouzo y Sa, dejaban grandes espacios a espaldas de sus volantes.

El mejor andar de Rácing quedó reflejado en el marcador, cuando a los 19 minutos, Luna se fue por el lateral izquierdo, dejó dos hombres en su camino y mandó centro a media altura, que Barú entrando a la carrera por el medio, mandó a la red.

Lentamente Boca Júniors fue ajustando las marcas, Tesare se sintió más respaldado por sus marcadores centrales, Potente le dio más movilidad a su juego y entonces entre ambos, contando con la siempre inquietante presencia de Mastrángelo en el área, empujaron a Racing contra Vivalda, de gran trabajo.

Boca pudo haber logrado el empate en esos minutos, pero careció de un definidor, ya que Letanú fue fácil presa de Hirschfield y García, y Robles, por su lateral, nada positivo aportó. Para peor, Salinas entregó mal la pelota la mayoría de las veces, facilitando la tarea defensiva del rival.

En el segundo tiempo Rácing, con el marcador a su favor, tiró hacia atrás a Zavagno y utilizando a Carlos López, que remplazó a Roldán, como lanzador, buscó llegar por medio del contraataque, aprovechando los espacios que dejaba Boca en el medio, debido al adelantamiento de Tesare y Mouzo.

Boca atacó con insistencia pero sin claridad, la soledad de Potente se hizo cada vez más visible y sólo Mastrángelo complementó, aunque con intermitencias, la buena faena del volante.

Los últimos minutos, aunque el nivel del partido técnicamente siguió siendo mediocre, fueron jugados en forma intensa y la incógnita del resultado se mantuvo, hasta la pitada final.

Estadio: Mar del Plata
Arbitro: Juan Barraza.
Rácing: Vivalda; Olarticoechea, Hirschfield, García y Alonso; Barbas, Zavagno y Luna; Barú, Roldán y Calderón. D.T.: Lorenzo.
Boca: Santos; Suárez, Sá, Mouzo y Bordón; Salinas, Tesare y Potente; Mastrángelo, Letanú y Robles. D.T.: Rattín.
Goles: En el primer tiempo a los 19 m Barú (R); en el segundo tiempo: a los 34 m Bordón (BJ), de tiro libre penal.
Cambios: En el segundo tiempo: al comenzar, López por Roldán (R); 23 m. Díaz por Roldán (R); 29 m Husillos por Robles (BJ); 40 m Ribolzi por Tesare (BJ) y Botaniz por Alonso (R).
Recaudación: $ 136.663.000